

**Gobierno renoce ante fallida compra de casa de Salvador Allende que la "conducción del proceso no fue adecuada"**

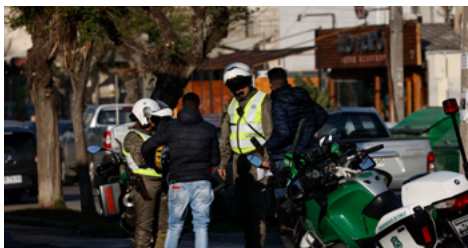

**UDI arremete contra la senadora Isabel Allende: buscan que pierda su escaño por contrato de compraventa de casa de su padre**



**"Da miedo salir a la calle": Comunidad del Barrio Poniente de Viña expresa sus miedos frente a aumento de asaltos por el verano**



**PAES y una brecha que se mantiene entre privados y públicos: Sólo 6 colegios de la Región de Valparaíso integran el Top 100 nacional**



**PURANOTICIA.CL**

DIARIO DIGITAL EDICIÓN 271

WWW.PURANOTICIA.CL

MARTES 7 DE ENERO DEL 2025

**Vínculos con histórico operador de la UDI y el core Osvaldo Urrutia ponen en el ojo del huracán al recién nombrado DOM de Viña**



## Región de Valparaíso

# Vínculos con histórico operador de la UDI y el core Osvaldo Urrutia ponen en el ojo del huracán al recién nombrado DOM de Viña



**F**ue a principios de diciembre de 2024 cuando **Puranoticia.cl** reveló que la administración de la alcaldesa Macarena Ripamonti estaba trabajando en una **reelaboración en los principales cargos tanto del Municipio como de la Corporación Municipal de Viña del Mar**, donde en ese momento se conoció que Jorge Cea saldría de la gerencia general, al igual que otros puestos de confianza de la militante del Frente Amplio (FA).

Cerca de un mes después, estas modificaciones se materializaron con la designación de **Camila Brito** (hermana del diputado Jorge Brito) en la gerencia general de la Corporación Municipal de Desarrollo Social; de **Xavier Palominos** en la Dirección Jurídica de la entidad; y de **Joan Saavedra** en la Dirección de Obras Municipales (DOM), reemplazando al histórico Julio Ventura, con cuatro décadas en el cargo.

Es justamente sobre este último funcionario municipal de quien **Puranoticia.cl** recibió una serie de antecedentes que ponen a este arquitecto de la Universidad Santa María

en el foco de la noticia y que dicen relación con sus vínculos familiares y laborales que, al menos, generan ciertos reproches éticos que pasaremos a detallar a continuación.

Entre sus antecedentes académicos, desde la administración Ripamonti destacaron que Joan Saavedra es arquitecto de profesión y que tiene un **magíster en Proyecto Urbano** de la Pontificia Universidad Católica (PUC). En el plano laboral, cuenta con un largo recorrido y experiencia en materias de vivienda y urbanismo en el **Servicio de Vivienda y Urbanización (Serviu)** y en el **Ministerio de Vivienda y Urbanismo (Minvu)**.

En parte, fueron estos antecedentes académicos y laborales los que permitieron que el profesional llegara como titular a la **Dirección de Obras Municipales (DOM) de Quilpué** durante la administración del ex alcalde Mauricio Viñambres, por entonces de las filas del Partido Socialista (PS). Y es justamente en este punto de la historia donde comienza a desarrollarse este entramado del nuevo encargado de la DOM viñamarina.

**Joan Saavedra De Mateo está casado con una hija de Osvaldo Urrutia Soto**, militante de la UDI, ex Diputado, hoy Consejero Regional (Core), ex Director de la Secpla de Viña del Mar y ex brazo derecho de Virginia Reginato en la Municipalidad. De hecho, aseguran que fue justamente él quien instaló a Saavedra en la DOM de Quilpué, tomando en cuenta la amistad que hay entre Urrutia y Viñambres. Y si bien, esto pudiera no representar ningún inconveniente (a pesar de las constantes críticas de la gestión Ripamonti a la de su antecesora), estos sí comienzan a aparecer al ver que, además, el arquitecto es muy cercano a **Jaime Varas**, histórico operador de la UDI en la zona, ex Concejal viñamarino y hombre muy cercano a lo que fue la administración gremialista.

Pero eso no es todo, pues este profesional ligado indirectamente al «Reginatismo» también es muy cercano de la **Agencia Inmobiliaria Valparaíso**, más conocida por las iniciales **Aginva**, a quienes la gestión Ripamonti les "quitó" la administración de la playa Acapulco y

**El recién nombrado Director de la DOM de Viña del Mar, el arquitecto Joan Saavedra, es yerno del core, ex Diputado UDI y ex Secpla de Reginato, Osvaldo Urrutia; además de ser amigo del ex concejal Jaime Varas. Justamente estos lazos lo posicionaron en la DOM de Quilpué en la era de Mauricio Viñambres, a su vez, muy amigo del hoy Consejero Regional de Valparaíso.**

del restaurante «Tierra de Fuego», entre otros conflictos que han tenido. De esta manera, fuentes de **Puranoticia.cl** recalcan que el «Municipio de Cuidados» tiene entre sus filas a un "amigo del enemigo" que, si bien, ya venía del frenteamplismo de Valeria Melipillán en Quilpué, lo cierto es que su poder cobra real importancia en la Ciudad Jardín debido a estos lazos familiares y de



amistad ya mencionados.

**"El tema es que el escenario le cambia acá porque tiene a todos los actores a los que les rinde honores, es amigo de Jaime Varas, su suegro es Osvaldo Urrutia, tiene al director del Serviu de su lado"**, comenta una fuente cercana a la casa edilicia, quien reveló a **Puranoticia.cl** que la estrategia con la que llega al Municipio de Viña será la de empezar a justificarle a la administración que hay proyectos que sí se pueden materializar y que era justamente el ex DOM, Julio Ventura, quien ponía los obstáculos.

quedando a cargo del Departamento de Territorios. Esto, a pesar de estar bien evaluado y más aún luego que le salvara el pellejo a un funcionario del Partido Comunista que no pudo sacar adelante el Plan de Desarrollo Comunal (Pladeco). Esto, a su vez, generó la distancia entre la colectividad y la administración Ripamonti en la ciudad.

Entendidos en la política local revelan otro antecedente significativo que da cuenta de las redes que tiene el nuevo DOM de Viña del Mar. Este, ahora apunta al **director regional del Serviu en Valparaíso**,

agregar que "lo importante de Joan no es que venga a ser el Director de Obras, sino que son las conexiones que tiene y que en Quilpué no tienen sentido porque no hay tanto movimiento como acá. Al llegar acá todas esas relaciones familiares se activan".

Pero así como Saavedra tiene amigos, también tiene detractores, como la Seremi de Vivienda y Urbanismo, no sólo durante la actual administración del Presidente Boric, sino que también durante la del ex Presidente Piñera. De hecho, cuentan que ambas secretarías regionales ministeriales intentaron sa-

**rios de la comuna, que hoy están muy contentos que llegó"**, agregó esta fuente, quien dijo "yo creo que va a ser uno de los Directores de Obras Municipales más permeables que va a tener Viña del Mar, porque le debe una vela a cada santo. **Si tengo que compartir mesa con mi suegro, que es Osvaldo Urrutia... o sea, los problemas que sucedan no podemos pretender que no lo converse en otro lado"**, complementó. "Por eso el DOM hoy es mucho más permeable. Julio Ventura tenía un carácter bastante particular, era acabronado, pero éste no, éste es político. Si puede ser mañana Ministro de Vivienda y Urbanismo, ten por seguro que lo va a ser".

Cabe hacer presente que Joan Saavedra llegó al Municipio de Viña por recomendaciones que recibió la alcaldesa Macarena Ripamonti: **"Lo mismo que le pasaba con Hiam Ayllach y Janna Sakalha: reciben recomendaciones de terceros que les dicen que están bien estudiados, pero yo vieste lo que pasó en el Teatro Municipal con el encargo programático que traían, pero que estaba funado en la Santa María. Esto fue porque los Brito (Jorge y Camia) y Jorge Cea lo recomendaron, sin tomarse la molestia de investigarlo.** La administración debe saber que el suegro de Joan Saavedra es Osvaldo Urrutia, pero les duele comunicacionalmente porque según ellos nadie indaga las redes", comentó la fuente en el Municipio a **Puranoticia.cl**.

Toda esta situación no hace más que plantear una serie de interrogantes respecto al rumbo que busca tomar la administración de la alcaldesa Macarena Ripamonti en segundo periodo al mando de la Municipalidad de Viña del Mar: si la llegada de Joan Saavedra (con sus vínculos con figuras de la UDI y el PS) es un gesto hacia el Socialismo Democrático y a la centroderecha, o si se trata de un guiño para poder negociar sin tantas complicaciones con los concejales de oposición, que esta vez son cinco, incluidos tres militantes del Partido Republicano, vale decir, la derecha más dura.



Conocedores del rol desempeñado por Joan Saavedra en Quilpué revelan que su papel es más político que técnico. Es este perfil el que hoy lo posiciona en la suplencia por seis meses en la Dirección de Obras Municipales, aunque todos en la Municipalidad saben que él se adjudicará el concurso y continuará sus labores como titular. Es precisamente aquí donde se genera otra controversia, pues **el arquitecto dejó "amarrado" su cargo en la DOM de Quilpué, aunque sin goce de sueldo por un año.**

"Este externo llega con una suplencia a la DOM, por seis meses, tiempo suficiente para que el Municipio haga el concurso, pero él no va a concursar como Joan, sino que como Director de Obras suplente. **Él puede concursar, pero como DOM suplente. Así anulan a Pablo Rodríguez, a quien acusan de haber hecho que toda esta ciudad sea lo que es hoy, cuando él ha seguido instrucciones y lineamientos generales"**, dijo una de las fuentes de **Puranoticia.cl**, recordando que el mencionado Rodríguez es el profesional con mayor rango y que, por ende, debiera él haber asumido el puesto.

Otro dato importante a tener en cuenta es que Pablo Rodríguez fue removido en su minuto de Asesoría Urbana porque la Directora Jurídica del momento así lo determinó,

**Rodrigo Uribe**, muy cercano al ex alcalde Mauricio Viñambres, que es quien contrata a Saavedra en Quilpué tras recomendación de su otro amigo, Osvaldo Urrutia, suegro del arquitecto que hoy lleva Ripamonti: **"Él recibe instrucciones más políticas, por eso ha crecido tanto. Él ha crecido bajo el alero de Viñambres y además es yunta del director del Serviu. Joan ha logrado crecer porque ha juntado dos partes: Viñambres y Urrutia"**, señalaron a este medio, junto a

carlo de Quilpué, pero que **fuieron justamente sus poderosas redes políticas las que lo mantuvieron en el puesto.**

"El más contento con su nombramiento es el Director del Serviu porque va a poder pasear a Ripamonti por donde quiera porque era el único obstáculo que tenía, ya que tampoco tiene buena relación con la seremi Belén Paredes. **Entonces ahora el DOM es de la confianza de él (Uribe), de Urrutia y de los principales lobbistas inmobilia-**





# PAES y una brecha que se mantiene entre privados y públicos: Sólo 6 colegios de la Región de Valparaíso integran el Top 100 nacional

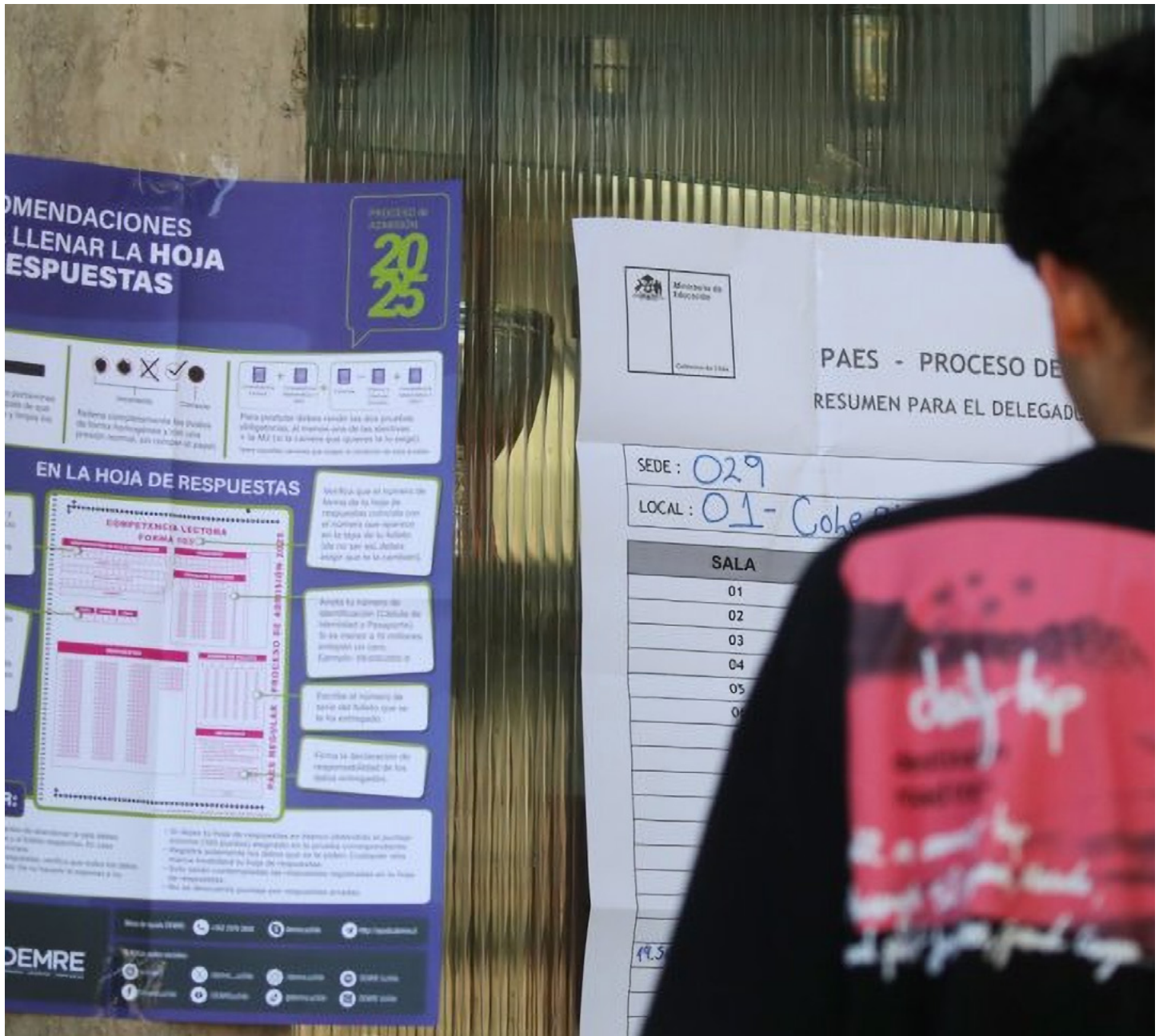

**L**uego que se revelaran los puntajes obtenidos por los jóvenes que rindieron la **Prueba de Acceso a la Educación Superior (PAES)** a fines del 2024, ahora se conocieron algunos detalles acerca del rendimiento que tuvieron los colegios del país, demostrando una vez más que la brecha entre los privados y los públicos sigue presente. Y aunque se destacó un aumento en el puntaje promedio de las pruebas obligatorias en comparación al año pasado, al igual que un mayor

**Este lunes 6 de enero se dieron a conocer los resultados de la Prueba de Acceso a la Educación Superior (PAES), donde 24 estudiantes de colegios de la Región de Valparaíso fueron reconocidos por el Ministerio de Educación con la Distinción Trayectoria Educativa.**

número de estudiantes habilitados para postular a las universidades, lo cierto es que la diferencia en los resultados de los alumnos de colegios públicos en comparación a los de particulares se mantiene. En base a un análisis de la Pontificia

Universidad Católica —consignado por El Mercurio—, a nivel nacional **los establecimientos particulares pagados obtuvieron 145,3 puntos más que los particulares subvencionados; 180,7 más que los municipales; y 196,7 sobre los**

**que dependen de Servicios Locales de Educación Pública (SLEP).** En tanto, el Ministerio de Educación revela que **el 61,3% de los estudiantes de colegios particulares pagados quedaron dentro del 20% con mejores resultados PAES de su generación.** En comparación con los establecimientos subvencionados, sólo un 16,8% lo logró. Las cifras caen aún más cuando se hace el paralelo con los colegios bajo administración de algún Municipio, SLEP o delegada, ya que registran sólo un 9,5%.





### PAES en la región de Valparaíso

Colegio	Puntaje promedio
Montemar	852,5
The Mackay School	805,8
Italiana Arturo Dell'Oro	796,6
Saint Peter's School	791,3
Sagrada Familia	791,1
Albamar	786,5

Las autoridades del Ministerio de Educación explicaron respecto a las brechas que en las pruebas existió una diferencia "pequeña o despreciable entre hombres y mujeres", una brecha mediana "entre estu-

diantes científico-humanistas y técnico-profesionales", una brecha grande "entre establecimientos particulares pagados y el resto", y pequeña "entre establecimientos públicos y particulares subvencio-

nados".

Esto también queda reflejado al momento de ver el desempeño de los establecimientos ubicados en la Región de Valparaíso, donde **sólo seis colegios entran al Top 100** con mejor rendimiento en la pasada Prueba de Acceso a la Educación Superior. El desglose muestra que todos son particulares pagados, que cuatro se ubican en Viña del Mar y que los otros dos son de Concón. Este es el listado elaborado por la U. Católica:

El primer lugar a nivel regional lo ostenta el **colegio Montemar** de Concón, que tuvo a 29 de sus alumnos rindiendo la PAES y cuyo puntaje promedio fue 852,5 puntos. Le sigue el **The Mackay School**, de Viña del Mar, con 60 estudiantes rindiendo la prueba, los que en promedio obtuvieron un puntaje de 805,8. El podio lo completa la **Scuola Italiana Arturo Dell'Oro**, sede Viña del Mar, con 16 alumnos y 796,6 puntos.

El ranking en la Región de Valparaíso lo continúa el **Saint Peter's School** de Viña del Mar, que tuvo a 27 de sus alumnos rindiendo la PAES, los que en promedio obtuvieron 791,3 puntos. Luego, los 44 estudiantes que rindieron la PAES en el **colegio Sagrada Familia**, también de la Ciudad Jardín, lo dejaron en quinto puesto a nivel regional, con un puntaje promedio de 791,1 puntos. El sexto y último establecimiento regional en aparecer en el top 100 nacional es el **colegio Albamar** de Concón, con 24 alumnos y 786,5 puntos.

Cabe hacer presente fueron 24 los estudiantes de colegios de la Región de Valparaíso que obtuvieron la **Distinción Trayectoria Educativa (DTE)**, reconocimiento que destaca a los de mejor rendimiento en la PAES y que reemplaza a los puntajes nacionales, según lo establece el Ministerio de Educación desde hace tres años.

no de los casos que resaltó a nivel regional fue el de **Anaís Venegas, alumna del Liceo Bicentenario Técnico Amancay de Los Andes**, quien recibió el llamado del mismísimo Presidente Gabriel Boric durante la tarde del sábado 4 de enero para invitarla al tradicional desayuno que el Gobierno entrega a los DTE en La Moneda.

Cabe recordar que en la Región de Valparaíso fueron más de 26 mil las personas que rindieron la Prueba de Acceso a la Educación Superior (PAES) el año pasado, repartidos en 29 comunas y 85 establecimientos habilitados para aquello. En cuanto a la asistencia, el Ministerio de Educación reportó que fue del 88%. Del total de estudiantes que realizaron la PAES, un poco más de 23 mil ahora deberán continuar con el proceso de postulación a las universidades adscritas al Sistema de Acceso 2025.





# Tras denuncia ante Contraloría por inoperatividad de equipos, Hospital Fricke de Viña fija fecha para reponer sus tomógrafos



**De igual forma, desde el establecimiento de salud viñamarino aseguraron a Puranoticia.cl que "todos los pacientes que requieren prestaciones asociadas a tomógrafos y a resonancias cerebrales se encuentran recibiendo atenciones oportunas".**

Los problemas en importar equipos tecnológicos para la atención de pacientes tienen en el centro de la polémica al **Hospital Dr. Gustavo Fricke de Viña del Mar**, más aún luego que dirigentes de la Federación de Funcionarios de la Salud (Fenats) Histórica del recinto acudieran a Contraloría a estampar una denuncia por falta de probidad administrativa y notable abandono de deberes contra el Servicio de Salud.

Según explicaron los trabajadores a **Puranoticia.cl**, desde hace algunas semanas el establecimiento de salud viñamarino enfrenta una situación "crítica" debido a la **inoperatividad de algunos equipos tecnológicos**, como los de radiología, motivo por el que solicitaron al ente fiscalizador de los organismos del Estado que realice una investigación y determine las eventuales responsabilidades en el tema.

"No podemos aceptar que los equipos de radiología estén en mal estado y buscamos que se determinen las responsabilidades que, quizás son de administraciones anteriores, del por qué los equipos no funcionan. Se están comprando servicios en otras clí-

nicas, como es el caso del Hospital Clínico y la Clínica Reñaca, y se gasta el presupuesto y esto se pudo haber prevenido", indicó a este medio Jorge López, presidente de la agrupación de funcionarios del recinto de salud.

En específico, la Fenats Histórica del Hospital Fricke sostuvo que el la bobina de cabeza del **resonador magnético** de la Unidad de Radiología no funciona, al igual que los **dos escáneres** (Revolution N° de Inventario 8799 y Optima N° de Inventario 8775) y el **tomógrafo**, equipo especializado en realizar tomografías computarizadas.

"Estos equipos son esenciales para la correcta atención de los pacientes y la entrega de diagnósticos médicos adecuados. Pese a que han permanecido fuera de servicio un tiempo considerable, las autoridades a cargo han optado por no priorizar su reparación, lo que ha generado una grave afectación en la calidad de la atención médica, así como una desviación significativa de los recursos para contratar servicios privados que cubran las funciones de los equipos inoperativos", añadió el dirigente. Frente a todas estas situaciones, el Hospital Dr. Gustavo Fricke elaboró

una respuesta que por escrito envió a **Puranoticia.cl**, señalando al respecto que **"todos los pacientes que requieren prestaciones asociadas a tomógrafos y a resonancias cerebrales se encuentran recibiendo atenciones oportunas**, gestionadas a través de la red asistencial del Servicio de Salud Viña del Mar - Quillota - Petorca (SSVQP)".

Luego, afirmaron que se encuentran activos los **convenios con tres instituciones privadas de la zona** y la coordinación con los Hospitales de Quilpué y Biprovincial Quillota - Petorca, gestionándose más de 400 tomografías que garantizan el diagnóstico y el seguimiento de los usuarios del establecimiento de salud viñamarino.

Asimismo, recordaron que Hospital Biprovincial Quillota - Petorca cuenta con el **protocolo de clave stroke** y un **resonador magnético nuclear disponible para realizar exámenes cerebrales**, situación que ha permitido realizar el traslado y posteriormente examinar exitosamente a un paciente que lo ha requerido.

Además, aseguraron que para garantizar la oportunidad en la atención de los pacientes, el establecimiento de la Ciudad Jardín **destinó**

**tres ambulancias para el traslado de los pacientes**, además del respectivo apoyo de SAMU en los casos necesarios.

Pero junto a todo ello, manifestaron que la Dirección del Hospital Dr. Gustavo Fricke de Viña del Mar **"se encuentra realizando las gestiones para reponer esta semana los servicios de sus tomógrafos, con la importación de sus repuestos"**. Respecto al resonador magnético nuclear, informaron que **"se encuentra limitado sólo para los exámenes cerebrales"**, pero que continúa en funcionamiento para otros exámenes. "La instalación del insumo necesario para la reposición de la prestación, que debe ser importado, se realizará también durante los próximos días", agregaron.

Finalmente expusieron que el hospital base viñamarino **"se encuentra funcionando de manera normal, entregando prestaciones de alta complejidad a pacientes pediátricos como adultos, tanto de la red asistencial como de la Región de Valparaíso**, y refuerza su compromiso con la entrega de una atención de calidad para la población, por lo que sus subdirecciones se encuentran trabajando para la normalización de todos sus procesos a la brevedad".

Cabe recordar que el tema fue abordado incluso por el senador Francisco Chahuán, quien dijo a **Puranoticia.cl** que "frente a la inquietud planteada por los médicos, me parece que es muy grave que hoy tengamos los dos escáner del Hospital Fricke fuera de servicio por no haber hecho las manteniones adecuadas desde que se inauguró el hospital. **Es particularmente grave, pensando que se trata de un centro de referencia nacional donde, por la cantidad de enfermos críticos que llegan, no contar con escáner puede significar la vida o la muerte de una persona"**.







# "Da miedo salir a la calle": Comunidad del Barrio Poniente de Viña expresa sus miedos frente a aumento de asaltos por el verano

Se trata de una de las zonas con una alta presencia de visitantes, que llegan a los distintos locales comerciales. También es significativa la cantidad de residentes, muchos de la tercera edad, que confiesan haber perdido la tranquilidad que había antes en las calles.

Los asaltos a toda hora, gente consumiendo alcohol y drogándose en plena vía pública, tiene a los residentes y locatarios del Barrio Poniente de Viña del Mar en un estado de permanente temor que en cualquier momento- pueden ser víctima de la acción de algún antisocial. "Nada es como antes, este sector se ha transformado en un nicho para los delincuentes que se pasean buscando a su víctima. Puede ser una mujer con un bebé en un coche, un adulto mayor, el cliente de un restaurante o el dueño del mismo. Todos estamos expuestos a la jauría de maleantes", sostiene una vecina del sector que prefiere no revelar su identidad, por temor a posibles represalias.

La mujer, que ya es adulta mayor, afirma que "da miedo salir a la calle. A veces, hasta ir a comprar pan o una bebida es peligroso y por las noches la situación es



preocupación es alta y que "también tenemos un poco de frustración, porque durante años hemos realizado un trabajo en conjunto con las policías, con seguridad ciudadana, con la municipalidad, en algunos momentos también con el Ministerio Público, con un montón de entidades para luchar contra la delincuencia y la verdad es que, si bien, hemos me-

el caso de un vecino que estaba paseando a su perro y lo salieron persiguiendo tres adolescentes con cuchillo en mano para asaltarlo y se pudo refugiar en un restaurante". Consultado respecto a qué se puede hacer para enfrentar de manera eficaz a la delincuencia, Álvarez dijo que "falta coordinación. Están los vecinos, los trabajadores, los locatarios, todos trabajando en conjunto con las policías, la municipalidad y otros organismos, pero nos falta que el Poder Judicial, que la Fiscalía se pongan un poco más las pilas. Hemos tenido reuniones con ellos, para apretar el tema, pero no se ha logrado frenar la presencia de delincuentes". Francisco Godoy, gerente general de la Corporación Regional de Turismo de Valparaíso, señaló a Puranoticia.cl respecto de la preocupación manifestada por los vecinos y locatarios que, efectivamente se trata de uno de los barrios más turísticos de Viña, y cuya población flotante aumenta en temporada de verano. "Sin duda que todo tipo

de saturación turística trae aparejada distintos tipos de incivildades que generan inseguridad. Como Corporación nos hemos reunido con la Delegación Presidencial Regional, con los vecinos, con Sernatur, con las distintas policías, porque la delincuencia es un tema a tratar. Tenemos una región, en general, compleja, donde hay que poner el foco en distintos puntos y uno de ellos es el Barrio Poniente". También sostuvo que la entidad que lidera, junto con el Consulado de Argentina en Valparaíso y la Subsecretaría de Prevención del Delito, "estamos haciendo una campaña para entregar las medidas de cuidado que tienen que tener los argentinos, como el no dejar cosas visibles al interior de los vehículos. La idea no es asustarlos, pero sabemos que muchas veces vienen con dinero en efectivo, con muchas maletas y hay que advertirles que como en cualquier otro destino turístico donde va mucha gente, hay situaciones que es importante tenerlas en cuenta".



cada vez peor, ya que se está haciendo una costumbre que asaltan a los clientes de los locales. El problema es que las autoridades saben lo que está pasando, pero al final no hacen nada. Un par de veces pasa una patrulla de carabineros y, eso, por supuesto que no es suficiente, porque en las noches es cuando se requiere presencia policial, que carabineros se desplace por el barrio, que circule cerca de los restaurantes, hacerse ver".

Javier Álvarez, presidente de la Asociación Gastronómica y Cultural Barrio Poniente, aseguró a Pu-

rorado en cuanto a la presencia de carabineros, más presencia de vehículos de seguridad ciudadana, también el aporte de los locatarios y vecinos con sus cámaras, alarmas de seguridad, chicharras de pánico, hemos logrado que se atrape a los delincuentes, pero estos quedan libres inmediatamente".

El dirigente afirmó que "ha aumentado la delincuencia por parte de menores de 18 años, los que actúan con total impunidad, porque saben que no les va a pasar nada. Este fin de semana tuvimos





# Definen estrategias para reactivar el Barrio Puerto de Valparaíso: Delegación Municipal y mayor presencia estatal asoman como clave



**Comisión de Turismo del Concejo Municipal porteño sesionó de manera inédita en el Mercado Puerto, donde junto a conocer las problemáticas de los vecinos del sector también se delinearón compromisos y medidas para aplicar en esta tradicional zona de la ciudad.**

**C**on el objetivo de **recuperar el Barrio Puerto**, concejales de Valparaíso agrupados en la Comisión de Turismo, sesionaron por primera vez en el Mercado Puerto, donde abordaron las principales demandas que tienen los vecinos de este sector donde se fundió la ciudad, además de adelantar algunos compromisos a materializar. En ese sentido, se apuntó a la importancia que tiene el Barrio Puerto para Valparaíso, recordando que además de su historia y relevancia patrimonial, **es un sector que requiere de la materialización de acciones para reactivarlo económicamente.**

El presidente de la Comisión de Turismo, concejal Leonardo Contreras, señaló que **"este sector de la ciudad merece un tratamiento especial por su connotación. Por tanto, las dinámicas de trabajo que se tomen deben ser extraordinarias"**.

Así surgió la posibilidad de volver a contar con una **Delegación Municipal para el Barrio Puerto de**

**Valparaíso**, tal como existió en administraciones anteriores; esto, con el fin de articular de manera eficaz las diferentes acciones que dependen del Municipio, como la limpieza, el cuidado de bienes públicos y el monitoreo de la seguridad.

Contreras también hizo un llamado a que se generen condiciones para que se observe presencia estatal en el lugar, mediante la **utilización del ex edificio de la PDI en la plazuela San Francisco por parte de Carabineros**, recuperando así la presencia policial perdida tras el traslado de la 2ª Comisaría Central al sector del Almendral.

Esta situación fue compartida por el concejal Lukas Cáceres, quien además hizo presente la **ausencia de servicios estatales** en este perímetro porteño.

Luego, la directora de Desarrollo Económico del Municipio de Valparaíso dio a conocer la estrategia que buscan implementar, que incluye la **promoción de las actividades comerciales y negocios**, conforme al diseño de perfil que esperan lograr en un trabajo conjunto con los

locatarios. Además se anunció **asesoría a los gremios para acceder a Fondos Sercotec**, particularmente a la línea denominada «Barrios Comerciales».

En la instancia participó el presidente de la asociación gremial Barrio Puerto, Felipe Narbona, quien expuso un informe desarrollado por la entidad, donde se grafican las principales problemáticas especialmente asociadas a la **seguridad pública, incivildades y abandono de proyectos**; además de acciones que permiten la revitalización del sector como el **proyecto «Arcoiris», la recepción del segundo y tercer piso del Mercado y la remodelación de la plaza Echaurren.**

Del mismo modo dio a conocer una aplicación que muestra en tiempo real cuales son los puntos de conflicto en el territorio barrial: **"Barrio Puerto cuenta con una comunidad empoderada, pero que necesita de mayor presencia estatal en su conjunto, tanto Municipalidad como de la Policía.** Esperamos que las distintas reuniones se

conviertan en una estrategia para el área fundacional de la ciudad", indicó el dirigente de la asociación gremial, quien advirtió "vamos por buen camino".

Por su parte, Rosa Ampuero, presidenta de la junta de vecinos de la población Márquez, agradeció que los concejales pudieran escuchar las inquietudes de los dirigentes respecto a los que está pasando en el sector, y afirmó que **"llevamos años luchando. Hemos tenido muchas reuniones, pero no han dado resultados ni frutos"**.

En tanto, la encargada de Turismo del Municipio sostuvo que el Barrio Puerto está dentro de la oferta programática de rutas turísticas de Valparaíso, e incluido en la Zona de Interés Turístico, **sin embargo criticó la falta de acción del Sernatur en orden a incorporar dentro de sus acciones a este barrio fundacional de la comuna.**

Cabe hacer presente que el concejal Vicente Celedón instó a **coordinar acciones de protección a la niñez**, ya que se han reportado denuncias de prostitución infantil y utilización de menores de edad para la comisión de delitos vinculados al narcotráfico.

Entre los compromisos asumidos en la instancia está el solicitar información de proyectos inconclusos o en tramitación, activación de medidas para proteger la infancia y gestionar presencia policial y de seguridad pública municipal de forma permanente en la plaza Echaurren, además de la ampliación de los horarios de patrullaje.





# UDI arremete contra la senadora Isabel Allende: buscan que pierda su escaño por contrato de compraventa de casa de su padre



**Guillermo Ramírez explicó que, respecto a la venta de la propiedad del expresidente Allende, el documento de compraventa ya estaba firmado y ese detalle, según la Constitución, estipula que el parlamentario que contrate con el Estado pierde inmediatamente su escaño.**

todo, porque en el fondo allí está la firma por representación de una senadora en ejercicio, Isabel Allende y de una ministra, Maya Fernández”, manifestó Ramírez.

Según el diputado, **“la Constitución es muy clara. De hecho, la Constitución en el artículo 60 dice que el parlamentario que contrate con el Estado pierde inmediatamente su escaño. Y acá la senadora Isabel Allende contrató con el Estado. Por lo tanto, en rigor, lo que debería pasar ahora es que el Tribunal Constitucional, supongo, debería pronunciarse sobre este tema y decir que ella pierde el escaño”.**

Ramírez también mencionó que **“la norma aplica tanto para parlamentarios como para ministros”**, y expresó su sorpresa de que ni la senadora Allende ni la ministra Fernández hubieran advertido al Presidente sobre la inconstitucionalidad del acto.

**“Por lo tanto, ni la senadora Allende, que lleva décadas en el Congreso, ni la ministra Fernández, podría no haber sabido que lo que estaban haciendo era inconstitucional. Y, por lo tanto, a mí me llama demasiado la atención que ellas no hubiesen alzado la voz para decirle al Presidente ‘oiga, esto que usted quiere hacer, se lo agradecemos, lo que usted está haciendo por Salvador Allende, nuestro familiar, padre, abuelo, pero no se puede’”,** señaló el presidente de la UDI.

La controversia surgió porque la propiedad del expresidente Allende tiene entre sus herederos a la ministra de Defensa, Maya Fernández, y a la senadora Isabel Allende, **quienes recibirían parte del dinero pagado por el inmueble.**

Tras las críticas, el Gobierno decidió no concretar la compra debido a la estructura de copropiedad de los herederos y **precipitó la salida de la ministra de Bienes Nacionales, Marcela Sandoval.**

**E**l diputado y presidente de la UDI, Guillermo Ramírez, se refirió este lunes al **contrato de la frustrada compraventa** de la casa del expresidente Salvador Allende y señaló que la senadora Isabel Allende debería perder su escaño en la Cámara Alta.

El documento fue firmado el 30 de

diciembre en la 50ª Notaría Claudia Gómez Lucares, con el abogado Felipe Vio Lyon actuando en representación de la ministra Maya Fernández y la **senadora Allende.**

En conversación con Radio Duna, el parlamentario gremialista destacó la salida de la ministra de Bienes Nacionales, Marcela Sandoval, pero afirmó que **“la firma del con-**

**trato lo cambia todo”.**

**“Nosotros estábamos contentos de que el Presidente finalmente hubiese hecho lo que nosotros considerábamos que era lo correcto y que le habíamos pedido que sacara la ministra Sandoval. Pero ocurrió que durante el día supimos que el documento de compraventa ya estaba firmado. Y eso cambia**



# Colegio de Profesores de Valparaíso emplaza al gobernador Mundaca a "dar prioridad a la educación en el desarrollo regional"



**Alejandra Arévalo, presidenta del magisterio a nivel comunal, también abordó con Puranoticia.cl las agresiones que algunos estudiantes cometen en contra de los docentes, reconociendo al respecto que es una realidad que les preocupa y ocurre con frecuencia.**

**L**a presidenta del Colegio de Profesores de la comuna de Valparaíso, **Alejandra Arévalo**, manifestó a **Puranoticia.cl** que para este 2025, una de las preocupaciones del sector seguirá siendo la falta de mayores recursos, de más insumos para la educación pública, situación que se viene demandando por años y que requiere de cambios en el modelo para que sea más ágil, menos burocrático.

**¿Cuáles son las principales dificultades que enfrenta la educación pública en la comuna de Valparaíso?**

-Las principales dificultades son la Ley N° 21.040 y su itemización, además temas como la recuperación de la entrega de los recursos devueltos desde Fonasa por concepto de licencias médicas, pues el Servicio Local de Educación Pública (SLEP) las debe devolver a las arcas fiscales. Otro punto es que, en el comité directivo, el profesorado no está considerado en la conformación de este organismo controlador de la gestión del director ejecutivo del SLEP. Por otra parte, es importante que las demás instituciones del Estado, entiendan la importancia en apurar las gestiones relacionadas a los SLEP. Asimismo, el Gobernador debe dar prioridad a la

educación en el desarrollo regional. Se requiere levantar un convenio de programación, porque es fundamental, ya que tiene la capacidad y fondos para atender esta urgencia.

**¿Debiera, a su juicio, haber un incremento en el financiamiento de la educación pública y, al mismo tiempo, menos burocracia en los procesos de gestión para recibir los fondos y que estos no lleguen tardíamente?**

- Los fondos claramente son tardíos e inadecuados, la mantención del actual sistema de financiamiento es un gran obstáculo en educación. Entendemos que el director ejecutivo del SLEP Valparaíso, Pablo Mecklenburg comprende esta urgencia y ha estado gestionando en distintos niveles cuestiones que el comunal Valparaíso llevaba años levantando y conversando con las mismas autoridades en la misma línea. Avanzamos en diálogos con autoridades del Congreso el año anterior y pese a que costó que se comprendiera esta urgencia, en algunos sectores políticos levantando trabas lo cual nos parece gravísimo.

También es algo que las autoridades del Ejecutivo lo tienen claro y existen compromisos para presentar una propuesta que avance en esta línea.

**¿Cómo ha sido, hasta ahora, el desempeño por parte del SLEP local y la relación con los docentes?**

- Los tres directores ejecutivos han tenido formas de relación política distintas y claramente esperamos que, de aquí a marzo, esta relación mejore, porque a veces es adecuada y rápida y, en otros momentos, se vuelve lenta y tardía, lo que es preocupante debido al contexto laboral que representa el profesorado para el sistema, sin las y los docentes, las escuelas no funcionan simplemente.

**AGRESIONES A LOS DOCENTES**

Durante 2023, la Superintendencia de Educación recibió 48 denuncias por maltrato a miembros adultos de la comunidad educativa en la Región de Valparaíso. Esto, corresponde al 3,1% de todas las denuncias que ingresaron ese año en el ámbito de convivencia en la región (que fueron 1.518).

**¿Están los profesores preocupados y en estado de alerta por las agresiones de las que han sido víctimas por parte de alumnos y también de apoderados?**

-Sí, es preocupante el tema de las agresiones o denuncias, sin un proceso de investigación oportuno y adecuado. El que la fiscalía utilice el concepto de flagrancia, nos pa-

rece altamente preocupante y grave pues todos los días se producen hechos similares a nivel de escuelas públicas, subvencionadas y particulares.

**¿Cuántas denuncias tienen registradas durante 2024?**

-El número es desconocido en todos los niveles, ya que no existe un protocolo claro como lo hay, por ejemplo, en materia de salud.

**Cuando un estudiante agrede a un profesor, ya sea, física o psicológicamente, ¿siempre la sanción debiera ser la expulsión del establecimiento? ¿qué otra medida se puede aplicar?**

-La expulsión debe ser el último recurso. Primero debe estar el diálogo y la formación positiva como pedir disculpas o bien establecer un método de reparación para el mismo victimario y la víctima, por ejemplo, a través de talleres de convivencia de manejo de las emociones y de



# Plan Verano EFE 2025: Refuerzan llamado a turistas para que durante sus vacaciones viajen en tren por la Región de Valparaíso



**Iniciativa incluye alianzas para obtener descuentos en establecimientos, además de panoramas, rutas en tren, viajes turísticos y otras novedades para la época estival.**

**C**omo marco de fondo la recientemente inaugurada Rueda de Viña del Mar, en la avenida Perú, se lanzó el **Plan Verano EFE 2025**, iniciativa que tiene como objetivo central que la ciudadanía viaje en tren, para lo cual se ha dispuesto una serie de convenios para que se puedan programar de mejor forma estas salidas y puedan llegar a las distintas comunas que recorre el Tren Limache - Puerto.

Es así como el gerente general de

pló, el tema de las marejadas". Sin embargo, pese a situaciones que son puntuales y muy específicas, aseguró que "la invitación es que se puedan movilizar en tren de manera segura y sustentable".

## **A LA VANGUARDIA COMO REGIÓN TURÍSTICA**

Luego, el seremi de Transportes, Edgardo Piqué, sostuvo que "**la posibilidad de alternar con EFE distintos recorridos para conocer los atractivos turísticos, sobre todo**

**que la seguridad es un factor clave y que se traduce, en términos prácticos, en que "todos y todas manejen con responsabilidad sin consumo de alcohol y drogas y, para ello, vamos a intensificar las fiscalizaciones en el sector costero, contaremos con refuerzos de equipos de fiscalizadores desde el nivel central, desde Santiago para estar disponibles en distintos balnearios de la región".**

Piqué recordó que, **durante la temporada de verano 2024 a nivel de accidentes de tránsito, se lamentó la muerte de 21 personas a nivel nacional.** "Esperamos que este año la cifra se reduzca. Ya empezamos mal, porque ha habido accidentes viales con resultados fatales. Esperamos que el número no se incremente en los días venideros y que la gente que viene a disfrutar, vuelva sana y salva a sus hogares".

## **120 MIL ARGENTINOS**

Pamela Venegas, directora regional

(s) de **Sernatur Valparaíso**, precisó que "estamos teniendo un alto flujo de turistas y todo el ecosistema turístico se ha preparado para recibirlos de la mejor manera".

Sobre la ocupación hotelera, manifestó que durante la reciente festividad de Año Nuevo, ésta fue mayor al 90%: "**Sabemos que las reservas se ven muy bien para enero. Hemos tenido un alto ingreso de turistas argentinos, 120 mil en diciembre, así es que se espera un buen verano para todos los prestadores de servicios turísticos**".

En cuanto al Plan EFE 2025, señaló que "**es una gran oportunidad, porque nos podemos mover desde el interior a la costa y viceversa. ¿Quién tiene un tren en el cual puede mirar el mar?, aprovechemos también todos los descuentos que están asociados, porque hay que mostrar la tarjeta EFE y te harán el descuento**".

En la actividad también participó el director de Turismo del Municipio de Viña, **Pablo Pizarro**; el gerente general de la Corporación Regional de Turismo de la Quinta Región, **Francisco Godoy**; el productor de Trotamundos Terraza Quilpué, **Felipe Figueroa**; la presidenta de la Asociación Gremial Muelle Barón, **Daniela Felíu**; el coordinador de experiencia del Museo Artequín, **Cristóbal Pinto**; la encargada de Marketing de Wonderpark, **Nataly Fernandez**; el presidente de la Asociación Barrio Poniente de Viña, **Javier Álvarez**; y el gerente comercial de StreetMachine, **Claudio Mujica**.



EFE Valparaíso, Miguel Saavedra, recordó que "**en nuestro Tren Limache-Puerto también se pueden utilizar directamente tarjetas bancarias para pagar el pasaje y, así, podemos dar más facilidades para que nuestros turistas se puedan movilizar en la región, viajando en tren**".

De igual forma, recomendó a la comunidad "**estar siempre atenta a las condiciones especiales que puedan ocurrir como, por ejem-**

**de la región costera como es el caso de Valparaíso y Viña del Mar, nos pone a la vanguardia como región turística y, evidentemente, concilia intereses también en el rubro gastronómico, del comercio en general y del rubro turístico**".

La autoridad también hizo un llamado de atención respecto del plan «Verano Seguro» que busca generar conciencia vial y evitar la ocurrencia de accidentes automovilísticos. En tal sentido, sostuvo





# Tren Limache - Puerto estuvo detenido "más tiempo del habitual" debido a intermitencias en el suministro eléctrico



En plena hora punta de la mañana, a eso de las 8:15 horas de este martes 7 de enero, el servicio presentó estos problemas por el que pidieron "considerar mayor tiempo de viaje".

Los pasajeros del **Tren Limache - Puerto** vieron retrasados sus viajes debido a problemas que sufrió el servicio que entrega EFE Valparaíso.

En plena hora punta de la mañana, a eso de las 8:15 horas de este martes 7 de enero, se reportaron **intermitencias en el suministro eléctrico**.

Debido a esta situación, momentáneamente **los trenes debieron ser detenidos por más del tiempo habitual** en algunas estaciones del Gran Valparaíso.

"Considera mayor tiempo de viaje", dijo EFE Valparaíso en sus redes sociales.

No obstante, minutos más tardes **el problema fue subsanado y regresó la normalidad en el servicio del Tren Limache - Puerto**, según comunicó la empresa.

"El servicio ha retomado su normalidad en toda la red", informaron.

De igual forma, la compañía estatal emitió un certificado para que los trabajadores afectados por el retraso presenten ante sus jefaturas.

"Desde las 08:15 horas el servicio de **Tren Limache - Puerto operó con una frecuencia mayor a la habitual debido a intermitencias en el suministro eléctrico, provocando un impacto en el tiempo de traslado**", señala el documento.

"Esta situación generó demoras en los tiempos habituales de viaje de nuestros pasajeros", concluye el justificativo que emitió la empresa.

**Reserva**  
PURO CABALLO

UN AGRADO DE PARCELA

**12% DCTO EN TODAS LAS UNIDADES**  
(A EXCEPCIÓN DE LAS DE UF 950)

- ÉXITO DE VENTAS 60% VENDIDO
- FINANCIAMIENTO DIRECTO
- 1ª ETAPA 100% VENDIDA

**ÚLTIMA ETAPA**  
PARCELAS 5.000 MTS<sup>2</sup>

**DESDE 950 UF**



A 25 MIN DE SANTO DOMINGO  
A 50 MIN DE VIÑA Y SANTIAGO



ACCESO CONTROLADO



PARCELAS CON VISTA AL VALLE DE CASABLANCA



DERECHOS DE AGUA Y URBANIZADAS

VENDE  
**Tell**  
PROPIEDADES

FUNDO LA VEGA, LAGUNILLAS, VALLE DE CASABLANCA · 56 9 9870 5134  
VENTAS@RESERVAPUROCABALLO.CL · INFO@TELLPROPIEDADES.CL

WWW.RESERVAPUROCABALLO.CL





# COMPRE AHORA



Estimulador Muscular  
Tonificador

**\$22.990**



Reloj Smartwatch  
Series 9

**\$14.990**

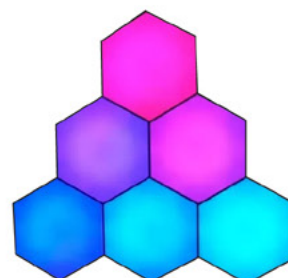

Luces hexagonales  
17 colores LED

**\$19.990**



Piscina plegable para  
perros

**\$23.990**



Aspiradora Turbo  
seco/húmedo  
para auto

**\$23.990**



Body reductor  
con efecto  
push-up

**\$12.990**

## Descuentos increíbles ¡todos los días!

[www.compreahora.cl](http://www.compreahora.cl)



# Con helicóptero rescatan a temerario bañista en la playa Caleta Portales de Valparaíso

Tras recibir la alerta, se activaron los medios de rescate dependientes de la Armada, que incluyeron una unidad marítima, una patrulla terrestre y un helicóptero.

Un nuevo operativo de rescate tuvo lugar en la **playa Caleta Portales** de Valparaíso, luego que un bañista se viera en peligro de inmersión al ingresar al mar.

Si bien, la zona ya dejó de estar bajo la categorización de las marejadas anormales, lo cierto es que el oleaje se sigue manifestando con fuerza en la bahía porteña.

Pese a ello, un hombre adulto ingresó al mar y en un momento no pudo regresar a la orilla, generándose una llamada al **número 137 de Emergencias Marítimas**.

De esta manera, se activaron los medios de rescate dependientes de la Armada, que incluyeron una **unidad marítima, una patrulla terrestre y un helicóptero**.

Fue justamente este último medio el que logró rescatar con vida a esta persona mayor de edad, de sexo masculino, que posterior-



mente fue **trasladada de urgencia a un centro asistencial de Valparaíso** para recibir la respectiva atención médica. El teniente segundo Mirko Fer-

nández, jefe del Departamento de Operaciones de la Capitanía de Puerto de Valparaíso, **reiteró el llamado "al autocuidado y a la prudencia para todos los que**

**visitan el borde costero**, recordando la importancia de respetar las medidas de seguridad para prevenir este tipo de situaciones".

## Colisión entre auto y micro frente a tribunales de Viña origina alta congestión vehicular



Una importante congestión vehicular se originó en plena hora punta de la mañana en la transitada calle

Álvarez de Viña del Mar debido a un **accidente de tránsito**. Se trató de una **colisión que invo-**

**lucró a un vehículo menor y a un microbús de la locomoción colectiva**, justo frente a las dependen-

Desde la unidad de Transporte Informa hablaron de **"accidente vehicular en Álvarez al llegar a Simón Bolívar. Equipo de emergencia en el lugar"**.

cias de los tribunales de Viña. Equipos de emergencia se dieron cita en el sitio del suceso, donde prestaron ayuda a las personas involucradas, aunque no se informó de lesionados de consideración. Desde la unidad de Transporte Informa hablaron de **"accidente vehicular en Álvarez al llegar a Simón Bolívar. Equipo de emergencia en el lugar"**.

De igual forma, precisaron que **"se mantienen inhabilitadas pistas derecha y central en dirección al interior"** e hicieron un llamado a los conductores que transitan por esta arteria viñamarina a hacerlo **"con máxima precaución y a velocidad moderada"**.



**Paga todas tus cuentas**  
**en un solo lugar,**  
**al touch!**

**sencillit** **com** 



Paga fácil y rápido



Ahorra tiempo



Estés donde estés

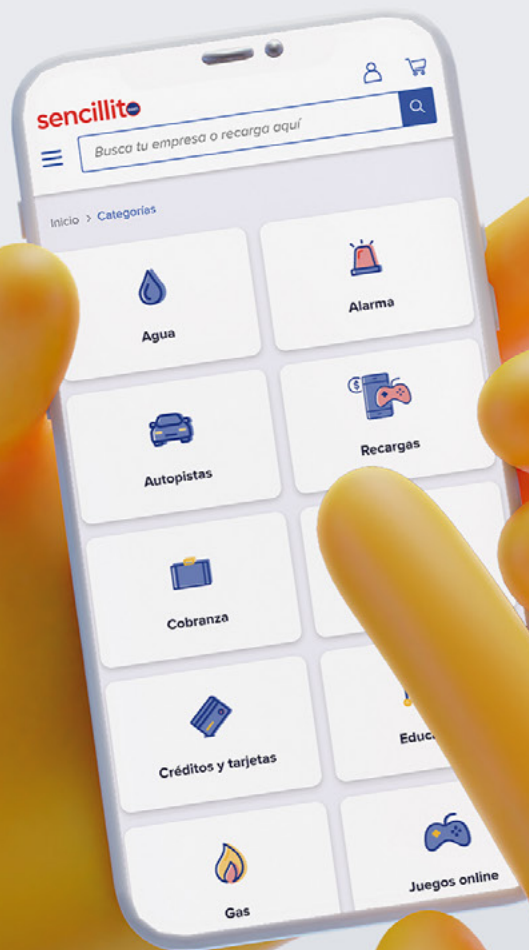



## Editorial

# Modelo de éxito del ayer que se mantiene hasta hoy

**H**ace diez años una tragedia que marcó al mundo entero y, particularmente, al periodismo ocurrió en una sala de redacción de París cuando aquel 7 de enero de 2015, con un terrible acto de derramamiento de sangre, terminó la ingenuidad sobre la amenaza del islamismo militante, pero también alertó sobre lo que se juegan los medios de comunicación.

Las víctimas mortales de la revista de sátira política Charlie Hebdo fueron ocho integrantes de la redacción, entre ellos cinco dibujantes, incluido Stéphane Charbonnier "Charb", que era también el director de la publicación, así como un invitado, un policía asignado a la protección de la revista y un conserje del edificio. ¿Los culpables? Los hermanos Saïd y Cherif Kouachi, quienes irrumpieron en una reunión en la oficina de París del semanario satírico y asesinaron a sangre fría a los caricaturistas de este medio de comunicación.

Charlie Hebdo fue y sigue siendo - porque pese a lo ocurrido hace 10 años no ha dejado de existir-, un semanario satírico francés que comenzó a publicarse en 1992. Tomó su título de una revista satírica anterior que se publicó entre 1969 y 1981 con diversos nombres, 'Hara-kiri', 'Hara-kiri hebdo' y más tarde con 'Charlie Hebdo', y saltó a la palestra internacional tras la publicación en 2006 de unas caricaturas del profeta Mahoma, que

originariamente habían aparecido en el periódico danés 'Jyllands-Posten'.

De hecho, una década después, sigue publicando una edición semanal en papel y de manera online, eso sí, desde una oficina cuyo paradero se mantiene en secreto y con personal protegido por guardaespaldas. Siguen informando, y con el mismo estilo, lo que habla de la valentía de su equipo periodístico. "El deseo de reír nunca desaparecerá", dijo Laurent Saurisseau -también conocido como Riss-, un dibujante que sobrevivió al ataque del 7 de enero con una bala en el hombro.

En Chile también tuvimos una revista satírica, que ya no existe, pero que también incomodó y también sufrió censura. Hablamos de Topaze, nacida en la primera mitad del siglo XX, que ha sido catalogada como la revista satírica más importante de Chile. Jorge (Coke) Délano inició y lideró este medio que estuvo vigente durante casi 40 años, el que semana a semana expuso a personajes públicos con una agudeza que sacó innumerables risas entre sus lectores y, de paso, puso a prueba el sentido del humor de la élite política de su tiempo incomodándolos, pero generando siempre la expectativa de sus mismos protagonistas por verse retratados en cada edición. A esta altura es parte de la historia, pero el caso más bullado ocurrió en 1938 cuando el presidente

Arturo Alessandri sacó de circulación el número 285, indignado por la alusión que se hacía a su supuesta falta de valor... es que lo que lo irritó fue una caricatura en que aparecía él -caracterizado como León- "dominado" por el general Carlos Ibáñez del Campo.

Entonces Alessandri acudió a la justicia para remover la caricatura y penalizar a Topaze, pero no le resultó, así que decidió actuar saltándose a la justicia y ordenó que requisaran todos los ejemplares de la revista. Al día siguiente se arrepintió, pero ya era tarde... las habían quemado.

Después de ese episodio -y al igual que Charlie Hebdo- Topaze siguió, con cambios, hasta 1970 y luego "revivió" al alero de La Tercera,

durando hasta 1996. No son comparables en cuanto a épocas de vigencia, temáticas tratadas -Topaze molestaba principalmente a figuras nacionales, especialmente Presidentes- ni tamaño del acto de censura, pero ambas eran -son- revistas satíricas políticas que continuaron publicando tras sufrir ataques a la libertad de expresión.

Ambas siempre existieron y la francesa existe hoy porque existen lectores interesados en ella, sobrevive sin subsidios enmascarados de avisaje, existe porque se lee, es buena y tiene audiencia. Es lo relevante de ser audaces, ingeniosos, críticos y no quedarse pegado en la máquina de escribir de los años 70.



Puranoticia.cl es un producto de la empresa

Medios Digitales de Chile S.A.

Representante Legal: Karina Galleguillos

Director de Contenidos: Jorge Antonio Vega

Edición Periodística: Christian González G.

Producción Periodística: Camila Arrate

Equipo Periodístico: Claudio Bustamante - Pamela Boltei - Ignacio

Gonzalez - Claudio Brito - Carlos Ponce - Antonia Benitez

Gestión Comercial: Alejandra Pilliez - Medios Digitales de Chile S.A.

Servicios Fotográficos y Videos: Agencia Aton - Agencia Photosport - Mediabanco

Diseño y Diagramación: Humberto Lazo



Un multimedios digital  
con identidad regional

PURANOTICIA TV

PURANOTICIA RADIO

PURANOTICIA ALERTA

PURANOTICIA DIARIO DIGITAL



www.puranoticia.cl



## Nacional

# Gobierno reconoce ante fallida compra de casa de Salvador Allende que la "conducción del proceso no fue adecuada"



**L**a ministra de la Secretaría General de Gobierno (s), Aisén Etcheverry, aclaró dudas respecto a la fallida compra de la casa en Providencia que perteneció al expresidente Salvador Allende.

La secretaria de Estado explicó que "el proceso se interrumpió en un momento determinado, que no surtió ningún efecto, aquí **no hay transferencia de propiedad, no ha habido inscripciones de ninguna naturaleza**".

Agregó que "el momento de la firma de la escritura en la notaría,

**es algo que no debió haber ocurrido**, esencialmente por razones políticas. Aquí hubo una **conducción de un proceso, en términos políticos, que no fue adecuada**".

"Eso se hizo valer a través de la **responsabilidad política que significa la pedida de renuncia de la ministra Sandoval** durante la jornada de ayer. Responsabilidad política que no es baladí, no todos los días el Presidente solicita la renuncia a alguno de sus ministros, es una decisión difícil de tomar (...)", precisó.

La también ministra de Ciencias aclaró que "esa **responsabilidad**

**La ministra de la Secretaría General de Gobierno (s), Aisén Etcheverry, indicó que "el momento de la firma de la escritura en la notaría, es algo que no debió haber ocurrido".**

**política recae en el Ministerio que estaba a cargo de la ejecución de este proyecto** y eso es el Ministerio de Bienes Nacionales".

A juicio de Etcheverry, este proceso tenía muchas etapas y "**debió haberse interrumpido antes**, por eso decimos que no se llevó adelante de la manera adecuada".

Finalmente, manifestó que "por

**eso es relevante el momento en el que se toma la decisión de no perseverar**, es relevante la decisión de esta familia, de hacer esta resciliación, es relevante explicar cada una de las etapas del proceso, y es relevante entender que aquí hay un proceso que no se llevó de la manera adecuada y que hay responsabilidades políticas".



# Chile Vamos dice que Boric cedió a "impúdicas presiones" y acusa "boicot presidencial" a la reforma previsional



**A** través de una declaración en la cuenta de la Cámara de Diputados, los líderes del comité de la Unión Demócrata Independiente, Gustavo Benavente; de Renovación Nacional, Ximena Ossandón, y de Evópoli, Jorge Guzmán, acusaron al Presidente Boric de **obstaculizar el debate sobre la reforma de pensiones**, tras las declaraciones del jefe de Estado, donde criticó a la oposición por sus negociaciones en el proyecto.

"No tenemos los votos para hacer la reforma que a nosotros nos gustaría, pero permítanme decirles desde esta tribuna a la derecha, que la derecha tiene que entender también que **ellos tampoco tienen los votos para hacer la reforma que ellos quieren**", dijo este lunes el Mandatario.

En este sentido, la declaración señala que "en virtud de las últimas declaraciones del Presidente de la República, Gabriel Boric Font, lamentamos -una vez más- que haya **cedido a las impúdicas presiones ejercidas** por algunos sectores del Partido Comunista, el Frente Amplio y parte del Partido Socialista, **imputando a la oposición el fracaso de cualquier acuerdo en materia de pensiones**".

"Con sus intempestivas declaraciones, **el actual mandatario erosiona cualquier posibilidad de acercar posiciones entre las distintas fuerzas políticas** con representación parlamentaria, demostrando con ello una preocupante y brutal falta de liderazgo político y de gobernabilidad, al haber priorizado los intereses ideológicos de una

parte de su coalición de gobierno por sobre las necesidades reales de la inmensa mayoría de los chilenos", agrega el texto.

"**El boicot presidencial al debate de pensiones sólo atenta contra la posibilidad de corregir la histórica y arbitraria discriminación** que afecta a todas las trabajadoras por el simple hecho de ser mujeres, frustrando la anhelada equidad a la que la mayoría aspiramos", continúa.

"Como bancadas de diputados de Chile Vamos hemos estado disponibles para construir una reforma previsional que benefició directamente a los cotizantes y pensionados. Sin embargo, el Ejecutivo, a través del Presidente de la República, **ha optado por enturbiar el debate y desestimar las posiciones ajenas**. Chile no puede seguir pos-

**Parlamentarios de oposición manifestaron que con sus declaraciones, "el actual Mandatario erosiona cualquier posibilidad de acercar posiciones entre las distintas fuerzas políticas con representación parlamentaria".**

tergando las legítimas demandas de los trabajadores y de los sectores más vulnerables, tal como lo hizo la anterior oposición", señala la declaración.

Al finalizar, los legisladores llamaron al jefe de Estado a "**priorizar los intereses de nuestro país por sobre los conflictos internos en su coalición**, retomando un camino del diálogo que permita mejorar el sistema previsional".



# La estrategia de Evelyn Matthei para combatir la migración irregular en el norte: dinamita, fosas y muros para delimitar 240 kilómetros



**La más que segura carta presidencial de la UDI señaló que nuestro país enfrenta un desafío que no se puede seguir ignorando: "El creciente flujo de migración irregular y su impacto en nuestra seguridad, nuestra economía y nuestra cohesión social", planteó Matthei.**

**L**a más que segura carta presidencial de la Unión Demócrata Independiente (UDI), Evelyn Matthei, presentó en Arica los ejes de su plan de control fronterizo y afirmó que en su eventual Gobierno "la migración irregular no será tolerada", pues –en su opinión– este es un factor que incide directamente en la seguridad.

"A pesar de ser los extranjeros un 9,9% de la población residente, hoy representan –según Gendarmería de Chile– el 15,2% de los privados de libertad y el 13% de los victimarios de homicidios", dijo Matthei, quien estuvo acompañada del senador por Arica y Parinacota, José Miguel Durana (UDI) y la diputada miembro de la comisión de Seguridad de la Cámara, Camila Flores (RN), entre otras personalidades políticas.

"Llegó el momento de dejar de lamentarnos. Chile enfrenta un desafío que no podemos seguir ignorando: el creciente flujo de migración irregular y su impacto en nuestra seguridad, nuestra economía y nuestra cohesión social", afirmó la ex Alcaldesa de Providencia, quien dejó el cargo el pasado 6 de diciembre.

"Esta situación exige respuestas concretas, firmes y responsables. Y

por eso estamos aquí, para presentar y ofrecer soluciones. No será fácil, pero se requiere voluntad y determinación si queremos enfrentar esto (...) Chile no puede tolerar a ningún migrante ilegal", agregó la eventual candidata a La Moneda.

Los puntos que conforman su eje en esta materia ponen énfasis en la infraestructura para el control fronterizo. Para ello "en las principales rutas de acceso de inmigrantes clandestinos, se propone la instalación de barreras físicas (combinación de fosas, muros y otros) para delimitar 240 kilómetros alrededor de los cuatro pasos fronterizos prioritarios, complementados con sensores de superficie y fibra óptica enterrada".

"Tenemos que tener todo tipo de obstáculos en la frontera que pueden ser pretilos, zanjas, muros, alambre de púa, lugares que estén dinamitados, etcétera", añadió.

Además, propone utilización de cámaras ópticas y térmicas "con alcance de 10 kilómetros y una plataforma de procesamiento de video con Inteligencia Artificial para la detección temprana y automatizada de blancos, evitando el monitoreo manual de pantallas de presentación de imágenes".

El foco estará puesto "en narcotráfico y robo de vehículos, se incluyen patrullas móviles, cuatrimotos, drones de última generación y globos aerostáticos".

En cuanto a las capacidades operativas de respuesta rápida, propone "una gobernanza integrada y una respuesta rápida de las fuerzas operativas, coordinadas desde un mando centralizado", incluyendo el trabajo conjunto de las Fuerzas Armadas y las policías.

Asimismo, propone la creación de dos centros de internación, ubicados dentro de los primeros 10 kilómetros de la frontera, con capacidad para procesar hasta 100 personas cada uno por un máximo de 48 horas.

"Estos centros son móviles y se instalarán según el lugar de mayor ingreso clandestino, inicialmente cerca de Colchane. Están diseñados para evaluar a los migrantes clandestinos mediante tecnología avanzada, incluyendo biometría e interoperabilidad con bases de datos nacionales e internacionales, lo que permite clasificar en forma efectiva las necesidades de protección internacional y ejecutar reconducciones inmediatas a Bolivia o Perú, según corresponda", plantea.

Junto a lo anterior, propone revi-

sar las reconducciones con Bolivia y la colaboración internacional. En ese sentido menciona que "el reciente acuerdo anunciado es un paso importante, pero se debe hacer cumplir u ocupar sanciones de ser necesario, y entender la flexibilidad de la norma chilena con respecto a las reconducciones, que no requiere una autorización explícita de las autoridades del país vecino al no haber ingreso efectivo a Chile".

En cuanto a la colaboración con organismos internacionales indica que "es crucial para validar la identidad de quienes se mueven por el continente, respetar los derechos de los migrantes y hacer cumplir la norma para reconducir a quien ingresa ilegalmente por un país vecino".

Finalmente, la estrategia de Matthei propone el "término de privilegios para migrantes clandestinos", suprimiendo "aquellos beneficios que otorgan privilegios respecto de los chilenos y de los migrantes legales. Se complementarán estas medidas con campañas de disuasión y sanciones efectivas a empleadores de migrantes irregulares para abordar el problema de raíz".

Asimismo, dio a conocer el equipo que conforma su grupo de trabajo en esta área, el que estará integrado por Álvaro Bellolio, ex director del Servicio de Migraciones; Roberto Macchiavello, contraalmirante (r) de la Armada; Pilar Giannini, exjefa de la División de Seguridad Pública de la Subsecretaría del Interior; Bernardita Rosales, experta en relaciones internacionales y políticas públicas; Carlos Guazzini, exsubdirector del Servicio de Migraciones; Natan Olivos, exgobernador de Tamarugal; Ricardo Bahamondes, exjefe jurídico del Servicio de Migraciones; y Vartan Ishanoglu, ex jefe de división de inclusión y territorio del Servicio de Migraciones.



# Presidente de Republicanos asegura que el modelo de seguridad de El Salvador "es la piedra angular de lo que queremos hacer"



**E**l presidente del Partido Republicano, **Arturo Squella**, manifestó la cercanía de su partido con las políticas en materia de seguridad pública impulsadas por el presidente de El Salvador, **Nayib Bukele**, para combatir la delincuencia en su país. En esa línea, aseguró en entrevista con radio Infinita que el modelo de la nación de América Central "es la **piedra angular de lo que nosotros queremos hacer en materia de seguridad**".

Ese será justamente el énfasis que tendrá la campaña del candidato del partido a la Presidencia de la República. "**Nos vamos a concentrar en cómo le devolvemos la seguridad a Chile**", enfatizó.

En esa línea, Squella defendió la candidatura de José Antonio Kast

de las críticas que ha recibido desde Chile vamos, argumentando que desde la fundación del partido "**siempre nos han cuestionado por todo lo que hacemos**".

"Existe una sintonía con un sector de la derecha tradicional", pero la diferencia está "en la manera de enfrentar la política pública, **la defensa de las ideas y principios y el no acomplejarse de esas ideas**", subrayó.

También fue consultado por la fallida compra de la casa de Salvador Allende, lo cual calificó como "**in-audito**" al tratarse de un esfuerzo del Estado por hacerse de una propiedad para hacer un museo "de lo que fue uno de los peores gobiernos de la historia de Chile".

"No cuestiono que la familia de Salvador Allende quisiera donar la

**Arturo Squella también hizo énfasis en la carrera presidencial y aseveró que desde el partido "nos vamos a concentrar en cómo le devolvemos la seguridad a Chile".**

casa o quisieran hacer un museo, pero **¿por qué el Estado tiene que gastar mil millones de pesos en algo que divide a los chilenos?**", se preguntó.

Por otra parte, Squella ironizó sobre la reciente intervención del Presidente Gabriel Boric en defensa de la propuesta del Gobierno en materia previsional y su emplazamiento a la oposición para conseguir un acuerdo antes de que finalice el mes.

"Hace tiempo no lo veíamos con ese nivel de entusiasmo hablándole a su gente", dijo el presidente

del Partido Republicano, junto con expresar su pronóstico sobre este proyecto de ley: "**Quizás desahució el posible acuerdo en materia de pensiones**", afirmó.

En la misma línea aseguró que el debate que se ha dado en este tema "es curioso", ya que "los que más quieren lograr el acuerdo son los senadores (de oposición) que están en la comisión de Trabajo (...) **es in-audito, uno ve a los parlamentarios de derecha apuntando que esa cotización no vaya a las cuentas individuales**", subrayó.



# Mellado afirma que el objetivo de la comisión del «Caso Monsalve» es buscar "responsabilidades políticas" y que estas "apuntan a Tohá"



**E**l diputado de Renovación Nacional y presidente de la comisión investigadora del «Caso Monsalve», Miguel Mellado, defendió el trabajo de esta instancia fiscalizadora de la Cámara Baja y comentó que las "responsabilidades políticas" conducirían a la ministra del Interior, Carolina Tohá, por no haber cumplido su rol de "cortafuegos" para evitar que la crisis llegase al Presidente Gabriel Boric.

"Aquí están **las responsabilidades políticas están apuntando a la ministra del Interior**, que se ha lavado las manos entregándole esta bomba de racimo al escritorio del Presidente Boric", dijo el legislador en entrevista con radio Pauta, un día después de haber superado una moción de censura a su sol de presidente de la comisión investigadora.

**El presidente de la instancia en la Cámara Baja mencionó que una futura acusación constitucional contra la ministra del Interior sigue sobre la mesa.**

"Y el Presidente Boric con su círculo de asesores, (Miguel) Crispi y compañía, con **esta mala decisión de dejar a Monsalve hasta que salió como noticia** en La Segunda", comentó el diputado RN. El legislador insistió en la idea de que "la ministra (Tohá) es **un fusible de recambio**" y que su deber era proteger al Mandatario. "Nadie votó por ella, votaron por

el Presidente Boric por lo que **debió protegerlo y haber llevado el problema con alternativas de solución, debió haber propuesto un comité de crisis para tener un razonamiento duro sobre este problema**", argumentó.

En ese sentido, el parlamentario mencionó que **una futura acusación constitucional contra la ministra Tohá sigue sobre la mesa.**

"**Esto puede llegar a ser una acusación constitucional**, pero no quiero adelantarme, quiero ver hasta dónde llega finalmente", advirtió Mellado, quien anticipó dos conclusiones posibles del trabajo que lleva adelante esta instancia especial fiscalizadora, "**una de la oposición y otra del oficialismo**", lo que evidencia las discrepancias entre los parlamentarios que la conforman.

Mellado también comentó sus expectativas sobre la declaración que por primera vez hará Manuel Monsalve ante la Fiscalía: "**Espero que hable, que no se escude en el silencio y diga que no se acuerda de absolutamente nada**", dijo. Asimismo, reprochó el hecho de que varios de los citados se han excusado de asistir a las sesiones de la comisión, lo que en opinión de Mellado demuestra una voluntad de no colaboración.

"Hay muchos que no han venido a la comisión, que son mandos medios, que puede que **estén ocultando información y que fueron los primeros que conversaron con la víctima**", destacó.

El mandato de la comisión concluye a fines de enero, pero podría prolongar su trabajo hasta marzo.



# Emiten aviso por altas temperaturas en siete regiones: Termómetros podrían llegar a los 36°



**L**a Dirección Meteorológica de Chile (DMC) emitió un **aviso por altas temperaturas en siete regiones** de la zona central del país.

El aviso anticipa que desde la tarde de este jueves 9 de enero hasta la tarde del sábado 11, los termómetros **podrían llegar hasta los 36 °C** entre las regiones de Coquimbo y del Biobío.

El fenómeno se debe a la presencia de una **condición sinóptica dorsal en altura**, según la DMC, lo que hará que el calor sea intenso.

De acuerdo a la Dirección Me-

eteorológica, para las regiones de Coquimbo y Valparaíso las temperaturas extremas más altas **se concentrarán principalmente en la precordillera y valles precordilleranos y se percibirán entre viernes y el sábado.**

Mientras que desde este jueves, entre las regiones Metropolitana y del Biobío, **el calor será intenso en la cordillera de la costa, valle central y en parte de la precordillera.** Las temperaturas más altas se registrarán desde este jueves al sábado en la zona precordillerana de la Región de Valparaíso, zona

**De acuerdo a la Dirección Meteorológica, para las regiones de Coquimbo y Valparaíso las temperaturas extremas más altas se concentrarán principalmente en la precordillera y valles precordilleranos y se percibirán entre viernes y el sábado.**

para la que la Sección de Meteorología Agrícola de la DMC pronostica **máximas de entre 33 a 35 °C para este jueves y 34 a 36 °C para el viernes y sábado.**

La DMC recordó que un Aviso Meteorológico implica el pronóstico

de fenómenos meteorológicos con un grado de severidad moderada, potencialmente riesgosos.

Por lo mismo, llamó a la ciudadanía a mantenerse informada y tome precauciones si realiza actividades al aire libre.



## Copa Paseo Shopping: Éxito total en la tercera versión del campeonato en Full Padel



El espíritu competitivo y la pasión por el deporte alcanzaron su punto más alto en las canchas de Full Padel, con la celebración de la tercera versión de la "Copa Paseo Shopping". Este emocionante evento reunió a destacados jugadores de la región en una jornada llena de adrenalina, talento y diversión.

Desde las primeras rondas, los participantes mostraron un nivel de juego excepcional, deleitando a los espectadores con jugadas estratégicas y un gran despliegue físico. El ambiente fue inmejorable, con familias, amigos y fanáticos del pádel disfrutando cada instante de esta fiesta deportiva.

La Copa Paseo Shopping no solo fue un torneo, sino una experiencia completa. Además de la competencia, los asistentes pudieron disfrutar de actividades especiales, una variada oferta gastronómica y la cálida atención que caracteriza a Full Padel.

La jornada concluyó con una emotiva premiación, donde los campeones de cada categoría recibieron trofeos y premios especiales, dejando una huella imborrable en los corazones de todos los presentes.

Full Padel reafirma su compromiso con la promoción del deporte y la vida saludable, consolidándose como el epicentro del pádel en Quillota. Si te lo perdiste, prepárate porque nuevos torneos y actividades están en camino. ¡Te esperamos en la próxima edición de la Copa Paseo Shopping!



@fullpadelquillota



Freire 1573, costado  
Sodimac Quillota



Reservas:  
+59 9 739 86 990



# Registran 1.438 fallecidos en accidentes viales en 2024: un 12% menos que en 2023

**El análisis de Carabineros destacó que los siniestros viales más recurrentes son las colisiones y que en febrero se registró la mayor cantidad de siniestros, mientras que en enero se registró la mayor cantidad de fallecidos.**

El balance preliminar de siniestralidad vial de 2024 cerró el año con 1.438 muertes, esto es un 12% menos que las 1.633 registradas en 2023, lo que también llevó a una reducción del promedio diario de 5 a 4 personas.

"Nunca habíamos tenido menos fallecidos por siniestros viales que este año. Eso, a pesar de que desde el 2019 a la fecha contamos los fallecidos en 48 horas y no en 24 horas como lo hacíamos antes. Además, hoy fallecen dos personas por cada 10.000 vehículos, lo que se compara muy favorablemente con las 12 personas que fallecían cada 10 mil vehículos en 1993", indicó el ministro de Transporte, Juan Carlos Muñoz.

"El cambio es elocuente, pero no



**podemos estar contentos:** cada vez que fallece una persona en nuestras vías por un siniestro, es una muerte que la mayoría de las veces es completamente evitable y debería llevarnos a cuestionar cómo lograr que eso deje de ocurrir. Nuestra visión es la de cero muertos en nuestras calles y por eso hemos avanzado en distintos frentes", añadió.

Además, desde la creación de Conaset en 1993 la tasa de mortalidad por cada 100.000 habitantes ha disminuido un 43%, pasando de 12,65 a 7,16 en 2024, lo que demuestra que las iniciativas impulsadas han prosperado en temas de seguridad vial.

El análisis de Carabineros destacó que los siniestros viales más

**recurrentes son las colisiones** y que en febrero se registró la mayor cantidad de siniestros, mientras que en enero se registró la mayor cantidad de fallecidos.

LEE LA NOTA COMPLETA  
AQUÍ



## Más de 24 mil armas y artefactos fueron destruidos para ser convertidos en acero verde



**Desde 1990 se ha eliminado más de 225 mil de estos elementos y de ese total, 67 mil han sido destruidas durante la actual administración, entre 2022 y 2024, lo que representa el 30% del total histórico.**

El Presidente de la República, Gabriel Boric, encabezó el proceso de destrucción de las más de 24 mil armas decomisadas durante 2024, entre las que se incluyen pistolas, revólveres, escopetas, rifles, armas artesanales, entre otras.

Desde 1990 se ha eliminado más de 225 mil de estos elementos y de ese total, 67 mil han sido destruidas durante la actual administración, entre 2022 y 2024, lo que representa el 30% del total histórico.

LEE LA NOTA COMPLETA  
AQUÍ



## Incendio estructural consumió dos galpones de una fábrica de muebles en La Pintana

**Un incendio consumió al menos dos galpones** pertenecientes a una fábrica de muebles en La Pintana, comuna del sector sur de la Región Metropolitana, dejando pérdidas estimadas en \$1.000 millones.

**La emergencia inició cerca de las 03:30 horas en calle Los Paltos**, donde por causas que se investigan el fuego empezó a consumir las instalaciones en las que funcionaba una fábrica de muebles.

LEE LA NOTA COMPLETA  
AQUÍ



**La fuerza de las llamas hizo que uno de los galpones colapsara y dificultara el trabajo de bomberos, quienes de todas maneras lograron contener la emergencia.**

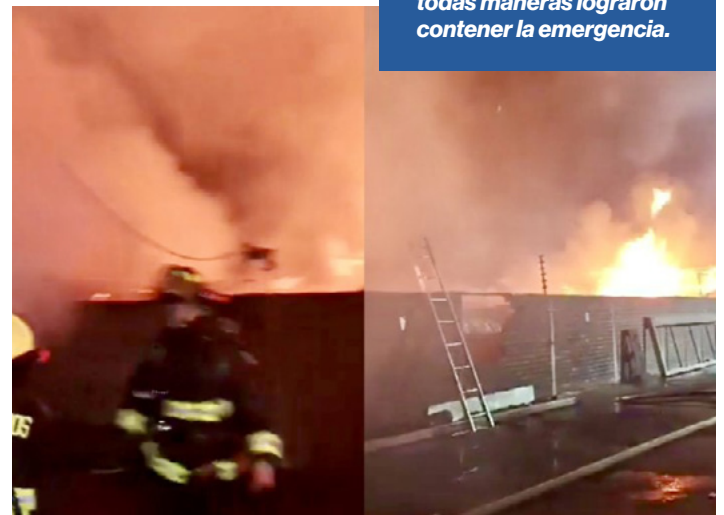



## Internacional

# Un centenar de personas fallecidas deja terremoto de magnitud 6,8° en el Tíbet



**A**l menos 95 personas murieron y 62 resultaron heridas tras un terremoto de magnitud 6,8 en la escala de Richter en el condado de Dingri, que está en la región autónoma de Tíbet, en el suroeste de China.

La agencia de noticias Xinhua indicó que los heridos presentan diversos grados de gravedad y que miles de casas se han visto dañadas, puesto que muchas de las que se encontraban cerca del epicentro colapsaron.

Tras el sismo, que tuvo lugar pasadas las 9.00 horas local con una profundidad de 10 kilómetros, se

registró medio centenar de réplicas, la mayoría de ellas por debajo del 3,0 de magnitud.

El presidente de China, Xi Jinping, ordenó "hacer todos los esfuerzos posibles para realizar la búsqueda y rescate" de la población. Así, pidió tratar a los heridos, minimizar las víctimas, prevenir desastres secundarios y reubicar a los afectados.

"Debemos fortalecer el monitoreo y la alerta temprana de terremotos, asignar materiales de rescate de emergencia de manera oportuna, reparar la infraestructura dañada lo antes posible, organizar los arreglos básicos de

**Los heridos presentan diversos grados de gravedad y que miles de casas se han visto dañadas, puesto que muchas de las que se encontraban cerca del epicentro colapsaron.**

vivienda para la gente y garantizar un invierno seguro y cálido", dijo.

Por su parte, el primer ministro chino, Li Qiang, instó a "acelerar la verificación" de las víctimas y daños, puesto que la zona afectada por el terremoto se encuentra en una región de gran altitud y fría. "Es invierno y debemos hacer todo lo posible para garantizar la

subsistencia básica y el calor de la población en la zona del desastre", agregó.

El gobernador de Dingri, Tashi Dondup, señaló que se ha organizado la evacuación segura de la población de cara a evitar el impacto de las réplicas del terremoto, mientras que se desplegaron agentes para llevar a cabo las operaciones de búsqueda y rescate.



# Fallece a los 96 años Jean Marie Le Pen, impulsor de la ultraderecha política en Francia



**E**l político francés **Jean Marie Le Pen**, fundador del Frente Nacional y artífice del gran salto político de la ultraderecha en Francia, ha fallecido este martes a los 96 años de edad.

El veterano político, que logró en 2002 un **histórico paso a la segunda vuelta de las elecciones presidenciales**, puso fin en 2011 a cuatro décadas de liderazgo del Frente Nacional para ceder el bastón de mando a su hija, Marine Le Pen, que rebautizó el partido -ahora llamado Agrupación Nacional- con vistas a alcanzar nuevas cotas de poder.

Le Pen se retiró teóricamente de la vida política en el año 2015, cuando fue expulsado del partido que en su día fundó por sus opiniones

**Se retiró teóricamente de la vida política en el año 2015, cuando fue expulsado del partido que en su día fundó por sus opiniones antisemitas y negacionistas del Holocausto.**

antisemitas y negacionistas del Holocausto. Llegó a decir que las cámaras de gas de la Alemania nazi fueron **"un detalle en la historia de la Segunda Guerra Mundial"**.

Este tipo de polémicas había llevado a Marine Le Pen a distanciarse de su padre, de manera pública y aparentemente también en privado. **La noticia ha sorprendido a la diputada regresando a Francia** tras visitar el archipiélago de Mayotte y, según Franceinfo, se ha enterado del fallecimiento de su padre por los propios periodistas que la acompañaban.

## REACCIONES DE PÉSAME

El presidente de Agrupación Nacional, Jordan Bardella, ha evitado alusiones polémicas y ha lamentado la muerte de Jean Marie Le Pen, un hombre que **"siempre ha servido a Francia, defendido su identidad y su soberanía"**. A través de las redes sociales, ha expresado su pésame a la familia, en particular a su compañera Marine Le Pen. Bardella ha recordado algunos de los pasajes más destacados de la vida del difunto, entre ellos su participación como militar en Indochina y Argelia, conflicto este último

al que se sumó cuando ya tenía un escaño en el Parlamento. Su carrera política también le llevó a la Eurocámara, donde ejerció como eurodiputado entre 2004 y 2019 e incurrió en un desvío fraudulento de fondos, **como ha quedado acreditado en investigaciones posteriores**.

En los últimos años, Jean Marie Le Pen había mostrado sus simpatías con otra figura política de la ultraderecha, Éric Zemmour, que ha alabado el "coraje" demostrado por el fallecido **"en una época en la que no había tantos hombres valientes"**. Así, "más allá de las controversias, de los escándalos", ha destacado que "fue uno de los primeros en alertar a Francia de las amenazas existenciales que venían".



# Todo lo que buscas en un lugar



**En Shell, siempre queremos hacerlo mejor.**

Por eso, tenemos todo lo que necesitas: ya sea cargar combustible, almorzar, cambiar el aceite de tu vehículo, retirar efectivo o simplemente tomarte un minuto para disfrutar un café.

¡Que te  
vaya bien!



upa!



## Deportes

# Los Leones de Quilpué disputarán la Basketball Champions League Americas en recinto del Estadio Nacional

El emblemático Estadio Nacional, a través de su edificio de Deportes Colectivos, se convertirá en el epicentro del básquetbol continental al albergar, por primera vez, la prestigiosa **Basketball Champions League Americas (BCLA)**.

Este torneo internacional, organizado por FIBA, reunirá a los **equipos más destacados de Chile, Argentina y Brasil**, en tres emocionantes jornadas que se desarrollarán los días 9, 10 y 11 de enero.

Representando a Chile, el **Club Deportivo Colegio Los Leones de Quilpué**, actual campeón de la Liga Nacional de Básquetbol, asumirá el desafío de ser anfitrión en la Sede Chile de la competición.

Aunque no podrán jugar en su gimnasio en la Ciudad del Sol debido a los exigentes estándares de la FIBA, aseguraron que **el equipo llega con determinación al Estadio Nacional**, dispuesto a competir al más alto nivel.

En el Grupo D, los Leones se enfrentarán a dos potentes rivales: **Ins-**



**tituto de Córdoba (Argentina) y Franca (Brasil)**, con el objetivo de dejar en alto el nombre de nuestro país.

En la primera ventana, disputada en Córdoba el pasado mes de diciembre, el equipo felino acumuló valiosa experiencia tras medirse con ambos conjuntos. Ahora, con ajustes estratégicos y el respaldo

de su público, buscan reivindicarse en esta segunda fase, mostrando su mejor versión sobre la cancha.

### CALENDARIO

- 9 de enero, 20:10 horas: **Los Leones vs. Instituto** (Argentina)
- 10 de enero, 20:10 horas: **Instituto vs. Franca** (Brasil)
- 11 de enero, 20:10 horas: **Los**

**Este torneo internacional, organizado por FIBA, reunirá a los equipos más destacados de Chile, Argentina y Brasil, en jornadas que se desarrollarán los días 9, 10 y 11 de enero.**

### Leones vs. Franca (Brasil)

La Basketball Champions League Americas no sólo representa el máximo torneo FIBA de clubes del continente, sino también una **oportunidad para que Chile consolide su crecimiento en el básquetbol**, tras un año marcado por los históricos triunfos de la Selección de Chile frente a Argentina y Venezuela.

Cabe hacer presente que las entradas para este importante evento deportivo ya están disponibles a través de [www.passline.com](http://www.passline.com), con precio de preventa hasta este miércoles 8 de enero.

## Presidente del Sifup reafirma el paro: "Si no hay respuesta, no comienza el fútbol"

**Gamadiel García lideró una primera reunión de acercamientos con la ANFP por la polémica determinación de disputar la Segunda División del fútbol chileno solamente con jugadores Sub 23.**

El lunes la Dirección del Trabajo resolvió que es ilegal la norma de que la Segunda División del fútbol chileno se dispute solamente con jugadores Sub 23, **la cual fue calificada de discriminatoria y contraria a la ley y la Constitución**. En la misma jornada, el Sifup sostuvo una reunión con la directiva de la ANFP, en la cual **no se alcanzó un acuerdo**. En ese sentido, el presidente del gremio de futbolistas, Gamadiel García, reafirmó el paro por el cual votaron el pasado viernes.

"Se deja claro que no vamos a negociar esta postura, queremos una Segunda División Profesional libre. Tenemos 11 temas **que no fueron contestados**, creemos que hay una cierta falta de respeto hacia los futbolistas. Mientras no se resuelvan estos temas, el paro sigue vigente",



enfaticó el timonel de la entidad. "Estamos abiertos para el diálogo, pero siempre dentro de los márgenes legales. El directorio tiene la postura de escuchar y dar solución, pero quien toma la determinación es el Consejo de Presidentes. Hemos enviado nuestra posición desde el 5 de noviembre. **Si no hay respuesta, no comienza el fútbol**", añadió. Además, enfatizó en que los cambios deben darse más allá de la

directiva del organismo de Quilín: "Hemos venido ya tres años consecutivos, **donde el Consejo de Presidentes va en contra de la deportividad** y de lo que nosotros planteamos como gremio, eso va trabando la relación y nos lleva a tomar medidas extremas. Planteamos la situación con tiempo y no tenemos respuestas. Si esto continúa así, tenemos que tomar la determinación que la asamblea votó".

Por último, García manifestó su preocupación por la situación de Deportes Melipilla tras su desafiliación: "No queremos que el Consejo de Presidentes determine algo en contra de la deportividad, como que la Primera B no tenga descensos por la desafiliación de Melipilla. **Esperamos una pronta resolución y que se determine cuándo comienzan los torneos**".



# Arturo Vidal con la confianza en las nubes: "La (estrella) 35 va a ser más fácil que la 34"



El mediocampista de Colo-Colo aseguró que el cuadro albo no tendrá problemas en revalidar el título del Campeonato Nacional conseguido durante el 2024.

Colo-Colo ya comenzó su pretemporada en La Serena, donde se preparará para afrontar en los próximos días sus primeros amistosos de

cara a la exigente campaña 2025. Y uno que está con la confianza por las nubes en el plantel es Arturo Vidal, quien aseguró que el cua-

dro albo no tendrá problemas en revalidar el título del Campeonato Nacional.

"La (estrella) 35 va a ser más fá-

cil que la 34. Recién anunciaron al argentino que llega (Claudio Aquino), así que es bueno igual. Ojalá tengamos un buen equipo", expresó el "king" al participar de un partido amistoso con amigos en el canal de YouTube de Diego González.

Además, el bicampeón de América con la Roja puso la Copa Libertadores como uno de sus principales objetivos para esta temporada 2025 y clasificar a la Roja al Mundial 2026.

"Todos queremos la Copa Libertadores, la segunda; y tratar de clasificar al Mundial. Esos son los dos pasos del 2025. Ya estamos bien ahora, son decisiones, pero ya estamos de vuelta", sentenció Vidal.

## Tagle y posible llegada de Gary Medel a la UC: "Soy optimista, en la medida que ambas partes pongamos de nuestro lado"

El presidente de Cruzados, Juan Tagle, abordó el mercado de fichajes en la Universidad Católica y la posibilidad de que regrese al club Gary Medel.

"Estamos considerando dos o tres refuerzos más. Dependerá del costo de esos. Iremos por un volante defensivo, un extremo y la situación de Gary Medel", comentó.

Respecto un posible regreso del "Pitbull", Tagle manifestó que "soy optimista en la medida que ambas partes pongamos de nuestro lado. Estamos en ese proceso, son procesos lentos, complejos. Es una decisión importante desde lo económico para nosotros y una decisión importante para el jugador. Tiene sus intereses económicos, lo entendemos, pero no podemos poner un plazo, depende de que se produzca un acercamiento entre esas posiciones".

Finalmente, sobre el caso del exseleccionado nacional, sostuvo que "siempre asumimos que esto sería una negociación con él, nunca consideramos hacerlo con Boca Juniors".

Sobre César Pinares y Alfonso Parot, declaró que "sus contratos terminaron, en ambos casos se hicieron propuestas, entiendo que César estaría yendo a otro club,



no hemos tenido una respuesta. En el caso de Alfonso estamos en posiciones no muy cercanas y

cada uno tiene que ir tomando sus posiciones".

El presidente de Cruzados también abordó el mercado de fichajes del club, anticipando que consideran "dos o tres refuerzos más".



»»PURANOTICIA.cl

HAZ CLICK **AQUÍ AHORA**



Únete a nuestro WhatsApp masivo  
**y recibe todos los días nuestra  
edición digital**



[www.puranoticia.cl](http://www.puranoticia.cl)



## Espectáculos

# El estado emocional de Myriam Hernández tras su separación: "Ella está muy mal"

Sergio Marabolí entregó en *Sígueme de TV* detalles de la situación y dijo que el motivo de la separación habría sido por dinero.

Recordemos que la semana pasada se conoció el quiebre matrimonial de **Myriam Hernández** y Jorge Saint Jean.

Sergio Marabolí entregó en *Sígueme de TV* detalles de la situación y dijo que el motivo de la separación habría sido por dinero.

"Hay un problema muy grave. Un problema que obedece, por la información que tengo yo, a un tema que tiene que ver con plata (...) Hay un tema que tiene que ver con comisiones y me hago responsable de esto, que no correspondían para él, sino que más bien **había un aprovechamiento en algunas oportunidades**", señaló Sergio.

Ahora, la periodista, **Cecilia Gutiérrez**, reveló en *Primer Plano* información del estado emocional que



estaría enfrentando la artista nacional tras el quiebre con el padre de sus hijos.

"Ella está muy mal. Muy mal de ánimo,

muy triste. Pensó que iba a estar casada toda la vida con él, que no se iban a separar nunca", señaló Cecilia.

"Ellos estaban bien (...) Es un hecho puntual lo que provocó este quiebre (...) **No estaban en crisis**", agregó.

## Aseguran que Tom Holland y Zendaya se comprometieron luego de casi cinco años de relación



El reconocido actor aprovechó una íntima instancia en la casa de Zendaya para realizarle la propuesta de matrimonio.

La reconocida pareja de actores, **Zendaya y Tom Holland**, se unirán en **matrimonio** en el futuro. Según el portal TMZ, Holland le hizo una **romántica petición** a Zendaya entre Navidad y Año Nuevo.

Debido al **vistoso anillo** que portaba la actriz de *Euphoria* en la alfombra roja de los Globos de Oro 2025, desató una gran cantidad de rumores a nivel mundial sobre una posible unión eterna.

De acuerdo al medio mencionado, Tom aprovechó una íntima instancia en la casa de Zendaya para realizarle la propuesta de matrimonio, donde estaban los dos solos.

Cabe mencionar que la famosa pareja ya lleva casi cinco años juntos, luego de conocerse en 2021 rodando la saga de "Spider-Man" de Marvel.



# Las duras críticas a "Emilia Pérez", la premiada película que cuenta la historia de una narco trans mexicana

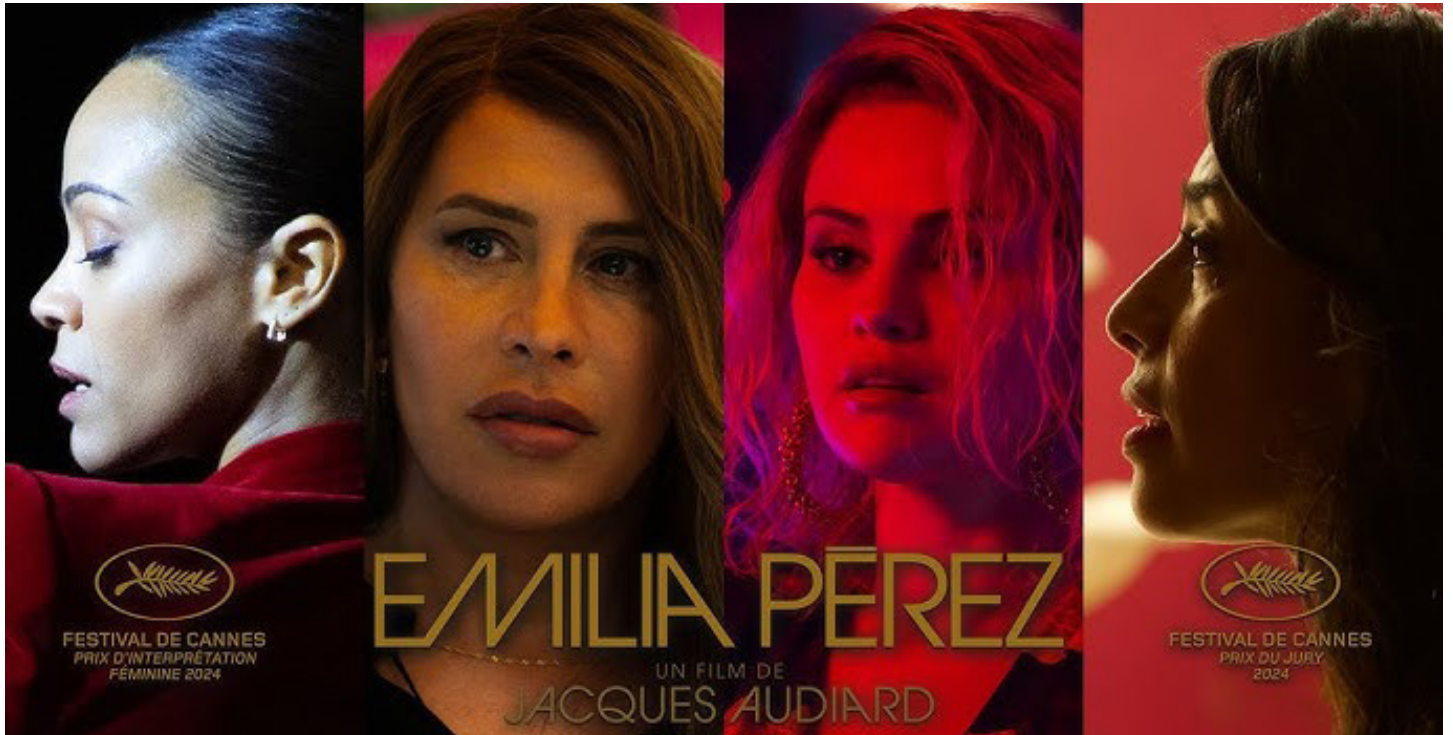

"Emilia Pérez" triunfó este domingo en la 82ª edición de los Globos de Oro, que se entregaron en Los Angeles.

Llegó a la cita como **el filme con más nominaciones**, y no solo se llevó el premio a la mejor película musical o de comedia, también se impuso en la categoría de las cintas de habla no inglesa.

Además, la estadounidense de origen dominicano Zoe Saldaña fue reconocida como **mejor actriz de reparto** por su interpretación en la cinta de una abogada que acepta ayudar a un capo del narco mexicano a someterse a una operación de reasignación de sexo para empezar una nueva vida como mujer.

Dirigida por el francés Jacques Audiard, se estrenó en mayo de 2024 en el Festival de Cannes, donde ganó el Premio del Jurado y el de mejor actriz para el elenco femenino. Con ello, Karla Sofía Gascón se convirtió en la **primera mujer trans en llevarse este galardón**.

Y se espera que su éxito internacional tenga eco en las nominaciones a los Oscar que se anunciarán el 17 de enero.

Sin embargo, en México, el país donde se desarrolla la trama de "Emilia Pérez", es donde quizás **más críticas negativas ha acumulado la película**.

Y todo sin que el filme si quiera se haya estrenado oficialmente en las salas de cine o en las plataformas del país, como sí ocurrió en el resto del mundo.

"Irónicamente, **el país del que está hablando la película es el último**

**al que llegaré**", le dice a BBC Mundo la crítica de cine mexicana Gaby Meza.

Los **comentarios negativos sobre la película** que más impacto tuvieron en México fueron los del actor y productor mexicano Eugenio Derbez hace unas semanas.

En una entrevista con Gaby Meza, el actor hizo notar lo raro que suenan los diálogos de la película para los mexicanos.

Derbez señaló en particular **el acento de Selena Gomez**, quien es estadounidense de ascendencia mexicana pero no habla español.

Para Derbez, el problema radica en que esta es una producción hecha por extranjeros y que está siendo muy bien recibida entre el público no hispanohablante, al que le pueden pasar desapercibidos **los matices del habla mexicana**.

"Si tú ves una película rusa o una alemana, **que está subtitulada al español**, y ves a alguien que dice [hace mímica de acento alemán], tú dices: 'Mira, qué interesante! Pero no te están dando cuenta cómo dice 'Hola, ¿cómo estás? Qué bueno que viniste a mi casa'', dijo Derbez en la charla con Meza.

En el caso de Gomez en particular, desde sus primeros diálogos en la película rápidamente se revela el hecho de que **el español no es la primera lengua del personaje**, que es una mujer estadounidense. En cualquier caso, para Derbez la interpretación de la estrella del pop **"es indefendible"**.

"Yo estaba viéndola con gente que nos volteábamos a ver y decía-

**"Emilia Pérez" triunfó este domingo en la 82ª edición de los Globos de Oro, que se entregaron en Los Ángeles.**

mos 'wow, ¿qué es esto?', afirmó Derbez.

"**No puedo creer que nadie esté hablando de esto**", decía yo. "Siento que en Cannes que le dieron un premio y en Estados Unidos nadie habla de eso porque no hablan español, y no se están dando cuenta". Sus palabras se viralizaron y le generaron una **avalancha de críticas al actor y productor mexicano**.

La propia Selena Gomez respondió diciendo que **entendía las críticas** y aseguró que su pronunciación fue lo mejor que pudo hacer con el poco tiempo que tuvo para prepararse.

"**Eso no quita cuánto trabajo y corazón se puso en esta película**", expresó.

Poco después, Derbez pidió perdón por sus palabras: "Realmente me disculpo por mis comentarios imprudentes. **Son indefendibles y van en contra de todo lo que represento**", escribió.

La directora de casting de la película, Carla Hool, explicó que le advirtió al director Jacques Audiard **sobre el acento** de Gomez y Saldaña, y este incluyó en el guion que los dos personajes que interpretan no son mexicanos.

Gaby Meza señala que, precisamente, una primera fuente de críticas a la película en México fueron

los clips que han circulado en internet y que **muestran el acento y la pronunciación de las protagonistas**.

"A muchas personas lo que les llega son memos clips del acento y la voz en español, **los diálogos que no son mexicanos**", señala Meza.

"Pero lo que dijo Eugenio Derbez tiene mucho sentido, porque si tú eres ajeno a una lengua, **no puedes entender los matices de una interpretación**", apunta.

"Si veo una película japonesa, **quizás me parezca una buena actuación**, pero no puedo entender la intención de las palabras, si la entonación es correcta o no, o los matices, porque no hablo ese idioma", añade.

## EL CASTING

Otra de las grandes **críticas** a la película en México se ha centrado en el casting.

De los personajes principales, **solo uno**, el de Epifania Flores, es interpretado por una actriz mexicana, Adriana Paz.

En entrevistas, la directora de casting indicó que **las primeras audiciones** las hicieron en México y después las abrieron a otros países de América Latina, España y Estados Unidos.

Según dijo, al final Gascón, Saldaña y Gomez **fueron las más adecuadas** para los papeles protagónicos. "Audiard miraba a todas por igual. **Él no estaba diciendo que quería una actriz de nombre**. Él sólo quería la mejor actriz para el papel. Y terminaron siendo Selena y Zoe", aseguró Hool.



# El potente discurso de Demi Moore al triunfar en los Globos de Oro por su papel en 'The Substance'

"Estoy en shock. Llevo mucho tiempo haciendo esto, más de 45 años, y esta es la primera vez que gano algo como actriz".

Con esa frase recibió **Demi Moore** este domingo el galardón de **mejor intérprete femenina** de una película musical o de comedia en la 82.ª edición de los Globos de Oro.

Se alzó con él por haberse puesto en la piel de Elizabeth Sparkle, **una estrella televisiva en declive**, en *The Substance*, una brutal sátira sobre el culto a la juventud y la belleza con tintes gore.

Ante el que será su último programa de fitness y por el miedo a caer en el olvido, Sparkle se decide a probar un misterioso elixir de juventud que se promociona con un eslogan que suena muy familiar: **"Conseguirás la mejor versión de ti misma"**.

Es una película sobre **"la violencia que nosotras -las mujeres- nos infringimos a nosotras mismas"**, la describió la actriz de 61 años, en uno de los discursos más potentes de la noche.

Haberla protagonizado ha supuesto para Moore, quien fuera la intérprete mejor pagada de los noventa pero que ya apenas trabajaba, **prácticamente un renacer en la industria**.

Su talento como actriz emerge con fuerza en la película, en la que se muestra totalmente **vulnerable y desnuda**.

Y su triunfo en los galardones que entrega la **Asociación de Prensa Extranjera de Hollywood** le allana el camino hacia las nominaciones para los Oscar, que se conocerán el 17 de enero.

"Hace 30 años un productor me dijo que era una actriz de palomitas de maíz (**crispetas, pochoclo o cotufas**), lo que en aquel momento no me hacía merecedora de este premio", arrancó diciendo Moore.

"Significaba que podía hacer películas exitosas y que recaudaran mucho dinero, pero que no podía ser reconocida (por mi talento). **Y yo lo creí**", prosiguió en su discurso. "Eso me corroyó con el tiempo hasta el punto en el que hace unos años llegué a pensar que eso era todo, que quizá ya estaba completa, que tal vez había hecho **ya lo que se suponía que debía hacer**", confesó.

De ese pozo la salvó la directora francesa Coralie Fargeat, admitió Moore, **agradeciéndole por ello de corazón**.

"Estaba en un punto muy bajo cuando recibí este guión **mágico, audaz, valiente, rompedor**, absolutamente locotitulado *The Substance*, y el universo me dijo: 'No,

aún no has acabado"', prosiguió la actriz.

Moore quiso cerrar su discurso con un mensaje que, aseguró, **trata de transmitir la cinta que protagoniza**.

"En esos momentos en los que no nos creemos lo suficientemente inteligentes, bellas, delgadas o exitosas, o simplemente cuando consideramos que no somos lo suficiente, **podrás ver tu valía si dejas a un lado la vara de medir**", subrayó.

"Así que hoy celebro esto (el premio) como el indicador de mi plenitud y del amor que impulsa, y del regalo que supone hacer algo que amo y **que me recuerda que sí pertenezco**", expresó.

"Estoy en shock. Llevo mucho tiempo haciendo esto, más de 45 años, y esta es la primera vez que gano algo como actriz", expresó Moore.



Estimulador Muscular Tonificador

\$22.990



Reloj Smartwatch Series 9

\$14.990

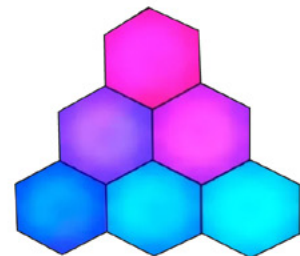

Luces hexagonales 17 colores LED

\$19.990

Descuentos increíbles  
**¡todos los días!**

[www.compreahora.cl](http://www.compreahora.cl)