



Manuel Millones asegura su puesto en la papeleta: Partido Social Cristiano le entrega respaldo para la Gobernación de Valparaíso

»» PURANOTICIA.cl

DIARIO DIGITAL EDICIÓN 139

WWW.PURANOTICIA.CL

MIÉRCOLES 26 DE JUNIO DEL 2024

Ripamonti imbatible en Viña: escenarios le darían la reelección sin importar si compite contra Pecchenino, Poduje y/o Vattuone



Consternación en Quilpué por hallazgo de feto en dependencias de empresa sanitaria



Presidente de RN dice que "fue una decisión difícil" bajar la candidatura de Luis Pardo para la Gobernación de Valparaíso



Carta del PDG advierte que tanto en Valparaíso como en Viña podría haber un "Conconazo 2.0" por la dispersión de votos de derecha

Región de Valparaíso

Ripamonti imbatible en Viña: escenarios le darían la reelección sin importar si compite contra Pecchenino, Poduje y/o Vattuone

La consultora Electoralab puso en evaluación a los candidatos por la Alcaldía de la Ciudad Jardín, a través de dos posibles escenarios, donde en ambos se impone con claridad la actual jefa comunal. Conozca aquí el detalle de las cifras y los argumentos que las explican.

Mientras la controversia y las indefiniciones han reinado respecto a la elección del candidato de oposición que competirá contra Macarena Ripamonti en las elecciones por la Alcaldía de Viña del Mar en octubre, **dos escenarios fueron puestos en evaluación** por parte de la consultora en comunicación política, Electoralab.

Y es que mientras aún no se zanje la interrogante de si finalmente la coalición Chile Vamos llegará a algún acuerdo con el Partido Republicano para presentar un sólo candidato a los comicios en la Ciudad Jardín, el sondeo de la consultora evaluó el rendimiento de las dos cartas que han presentado las dos "almas" de oposición.

En un primer escenario, Electoralab incluye a la candidata republicana **Antonella Pecchenino**, quien competiría contra **Macarena Ripamonti** que busca la reelección, y la carta del Partido de la Gente, **Rodrigo Vattuone**, quien confirmó a Puranoticia.cl que estará sí o sí en la papeleta, justamente por la falta de acuerdos con la derecha.

En este contexto, **la actual Alcal-**



desa de Viña del Mar se impone con un 37%, seguida por la abanderada del Partido Republicano con un 29%. Más atrás aparece con un 11% el presidente nacional del PDG. En tanto, un no menor porcentaje de 23% dice que "no sabe" por quién votará en las elecciones del domingo 27 de octubre.

El segundo escenario evaluado por Electoralab incluye al candidato independiente, pero respaldado por la UDI, RN y Evópoli (Chile Vamos), **Iván Poduje**; quien compite

también contra **Macarena Ripamonti**, militante de Revolución Democrática (RD); y el timonel del PDG y ex Gobernador Marítimo de Valparaíso, **Rodrigo Vattuone**.

Las cifras nuevamente posicionan a la jefa comunal viamarina como la candidata más fuerte, con un 38% (1 punto más que el primer escenario); **siendo seguida por el arquitecto de profesión, quien se queda con un 23% de las preferencias**, según Electoralab. No obstante, Vattuone sube ostensi-

blemente, pasando de 11% a 20%. En este escenario, un 19% afirma que "no sabe" por quién votará en cuatro meses más.

Estos números dan cuenta que **Macarena Ripamonti es prácticamente imbatible en la competición electoral**. Además, revelan que Antonella Pecchenino sería más competitiva que Iván Poduje en la Elección Municipales a desarrollarse en Viña del Mar.

María José Arredondo, analista de Electoralab, explica estas cifras

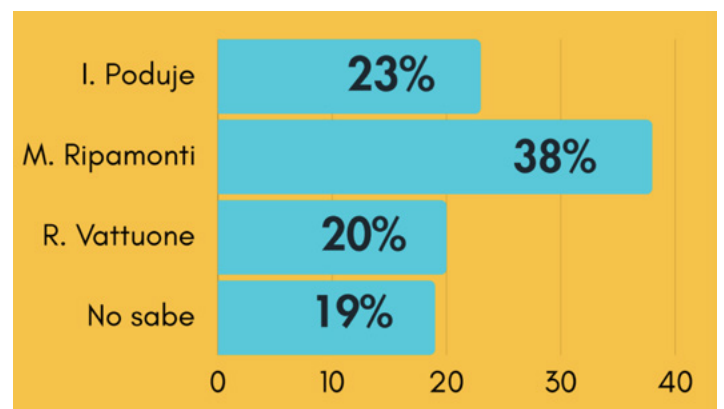
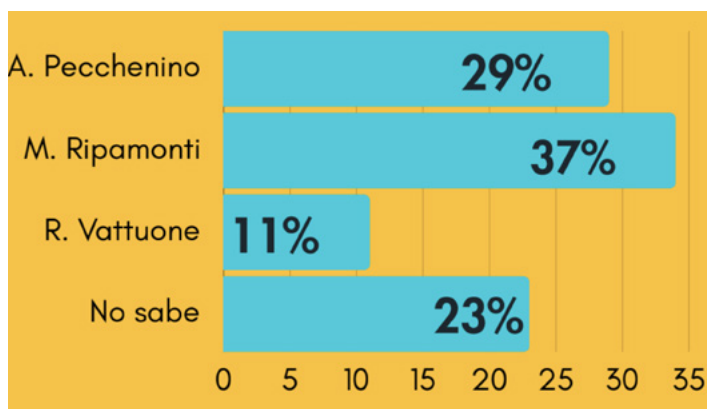

Viña del Mar

Índice de competitividad

Elaboración propia



	Evaluación RRSS	Apariciones en Prensa local	Estructura de apoyo partidario	Nota
I. Poduje	4	5,5	2	3,8
A. Pechennino	5	6	7	6
R. Vattuone	5,5	2	6	4,5
M. Ripamonti	6	6,5	6,8	6,4

diciendo que "en Viña del Mar se percibe un escenario electoral con alta rivalidad en las fuerzas políticas locales, discolas de las determinaciones centrales. Para la elección de octubre, el oficialismo parece tener resuelto el problema de representación con su actual Alcaldesa quien lidera las encuestas en torno al 32% en promedio. La estructura de derecha, en cambio, hasta el momento dividida a tres bandas programáticas: Republicano, independiente con apoyos de Chile Vamos y Partido de la

Gente".

A juicio de Electoralab, "en la derecha, el candidato con mayor estructura partidaria tendría mejor performance en una elección donde se debe competir con maquinaria y despliegue municipal". De esta forma, recuerdan que José Antonio Kast, líder del Partido Republicano, dejó en claro que "pondrá su capital político en esta elección, apalancándose en las últimas elecciones obtenidas".

Acerca del candidato independiente de Chile Vamos, Iván Podu-

je, afirman que "existe un grado de sospecha de quiénes son los apoyos, si es que esos apoyos territoriales se cuadran y si es que hay personas ligadas a Reginato en su campaña".

"La brecha electoral en Pecchennino-Ripamonti es más baja que Poduje-Ripamonti, porque justamente la primera y sus operadores locales pueden trabajar los intrínquilos territoriales partidarios, a diferencia de un candidato independiente", agregan desde la consultora, que también realizó un índice de competitividad.

Arredondo explicó que "desde el punto de vista ambiental, el Republicano va con una candidata que representa el voto clásico de la derecha, representando la idea de una 'vuelta al orden'. Esta

candidata tiene estructura partidaria clara e identificable". En tanto, sobre Iván Poduje, plantea que "con algunos apoyos ligados a la UDI, intenta poner temas de infraestructura en una ciudad sacudida por tema de planificación urbana".

Otro de los datos analizados por Electoralab tienen que ver con el desempeño de Rodrigo Vattuone, principalmente en el segundo escenario donde se evalúa al arquitecto que representa a Chile Vamos. Al respecto señalan que la carta del Partido de la Gente "tiene a tener mejor performance con Poduje, ya que puede tomar votos que tienen que ver más con lo local y con la derecha ligada al mundo naval"



PURANOTICIA.cl

Hora de Noticias

Con la conducción de Sergio López

de lunes a viernes desde las 16.00 hrs hasta las 19.00 hrs

TODA LA INFORMACIÓN LOCAL, NACIONAL E INTERNACIONAL

Con móviles en las calles de la región

MÍRALO EN VIVO POR PURANOTICIA TV

Carta del PDG advierte que tanto en Valparaíso como en Viña podría haber un "Conconazo 2.0" por la dispersión de votos de derecha



Mientras en Chile Vamos y el Partido Republicano reina la incertidumbre respecto a un posible acuerdo que les permita llegar con candidatos únicos en algunas comunas y regiones del país, el Partido de la Gente (PDG) se cansó, golpeó la mesa y anunció que llegará a la papeleta de octubre con sus candidatos en Valparaíso y Viña del Mar.

"Es algo nefasto para el sector, pero nadie se sienta a conversar y deciden a los candidatos a puertas cerradas y se ponen de acuerdo", reconoció a Puranoticia.cl el presidente nacional del PDG, **Rodrigo Vattuone** quien, a su vez, es justamente el candidato que presentaron para competir por la Alcaldía de la Ciudad Jardín.

En el caso de Valparaíso, el representante del partido de Franco Parisi será **Juan Marcelo Valenzuela**, publicista e ingeniero comercial de profesión, panelista del programa «Bad Boys», vecino del cerro Rocuant y de 37 años, quien buscará romper con el predominio de la izquierda en las últimas dos elecciones, más aún considerando que ahora no estará presente Jorge

Juan Marcelo Valenzuela, candidato del Partido de la Gente a la Alcaldía porteña, lamentó la falta de acuerdo de Chile Vamos y Republicanos, lo que ha llevado a la tienda de Franco Parisi a iniciar una ofensiva en la que han confirmado cartas en Valparaíso y Viña.

Sharp en la papeleta del domingo 27 de octubre.

Justamente para conocer sus sensaciones de cara a lo que será la Elección Municipal en Valparaíso, Puranoticia.cl conversó con el candidato del Partido de la Gente, quien de entrada reconoció que estará presente sí o sí en la papeleta: **"Queremos llegar hasta el final... y vamos a llegar hasta el final"**, señaló Valenzuela.

"Lo que nosotros habíamos planteado en algún momento era una candidatura que uniera al sector. Lamentablemente no hemos encontrado eco en esa idea, tanto de Chile Vamos como de Republicanos", comentó el candidato, quien teme que al llegar con varios candidatos de oposición se genere el fenómeno de la dispersión.

"Yo creo que hoy día -con la realidad de hoy y que mañana puede cambiar- vamos camino a un «Conconazo 2.0» y en Viña del Mar vamos camino a un «Conconazo 3.0»", dijo, en relación a lo

ocurrido el 2021 en Concón, cuando Freddy Ramírez resultó electo con tan sólo el 22% de los votos; esto, debido a la gran cantidad de candidatos de derecha que compitieron contra él, el único más cercano a la izquierda.

Y es que a juicio de este porteño, **"perfectamente se podría haber construido una mirada regional de recuperación de comunas, que es a lo que estábamos disponibles y ofreciendo"**. Lamentablemente no han tenido esa mirada y, de seguir así, creo que en varias comunas podrías ser el «Conconazo 2.0» o el



«Conconazo 3.0», porque lamentablemente están primando los proyectos personales".

Valenzuela expuso, además, que **"yo soy el candidato oficial del PDG. Lo que hay que entender es que nosotros, como partido, no tenemos que pedirle permiso a nadie y, además, no necesitamos el apoyo de nada más que de las personas que confían en nuestro proyecto y podemos estar en la papeleta"**. Lo que decimos es que se puede construir algo en la medida que nos sentemos en la mesa y conversemos. Mientras eso no exis-

ta, en ningún caso está en riesgo nuestra candidatura. Estamos confirmados y no le tenemos que pedir permiso a nadie, que es la gracia del partido".

Luego apuntó sus dardos hacia el Partido Republicano, del que dijo que **"vemos que insisten en Viña y Valparaíso, a pesar de haber ganado en Concón, y evidentemente que con instrumentos que el resto no les cree... si hay encuestas que son mediante paneles, que los tienen tremendamente mapeados y medidos, que saben cuándo un panel es de ultraderecha y saben los resultados que les van a salir; y lo otro es pagando publireportajes, y eso todo el mundo lo conoce"**.

Finalmente, acerca de las cartas de oposición que competirían en las elecciones en Valparaíso, el republicano Rafael González y el RN Leonardo Contreras, la carta del PDG sostuvo que **"me parece legítimo que compitan. No tengo problema, pero hubiésemos querido una cosa distinta y, desde lo legítimo de que puedan competir, me parece que la potencia de sus candidaturas se tendrá que medir en las elecciones. Y en el caso de los que mediante encuestas o publireportajes pagados están instalando una realidad y luego electoralmente se den cuenta que es otra, tendrán que salir a explicar por qué levantaron una candidatura que finalmente terminó quitando votos más que logrando el objetivo, que es recuperar Valparaíso para los porteños"**.



NUUEVO



SELECCIÓN *Dulce*

UNDURRAGA

ESTABLISHED IN 1885

Manuel Millones asegura su puesto en la papeleta: Partido Social Cristiano le entrega respaldo para la Gobernación de Valparaíso



El candidato independiente dijo, en entrevista con Puranoticia.cl, que espera en estos 30 días previos al fin del plazo para inscribir candidaturas se pueda llegar a un acuerdo en el sector, y lamenta designación "a dedo" de Hoffmann en desmedro de Pardo.

Su total respaldo y apoyo entregó el Partido Social Cristiano (PSC) a la candidatura de Manuel Millones como Gobernador para la Región de Valparaíso.

Desde la colectividad señalaron que el Consejero Regional cuenta con una destacada trayectoria y un profundo compromiso con el desarrollo y bienestar de la región, y tiene la experiencia y conocimiento para hacer frente a los problemas que la afectan.

Además el partido recalcó que en esta nueva contienda electoral están decididos a fortalecer su presencia y participación en la región. Por ello, la tienda también presentará listas de candidatos para Alcaldes, Consejeros Regionales (Cores) y Concejales en la zona. "Este esfuerzo busca consolidar una representación robusta y comprometida en los diferentes niveles de gobierno local", indicaron.

En tanto, Esteban Barahona, presidente regional del PSC en Valparaíso, comentó a Puranoticia.cl que "estamos contentos de manifestar

nuestro apoyo a la candidatura a Gobernador del core Manuel Millones, alguien que tiene un tremendo equipo de profesionales comprometidos con la gente. Confiamos en la gestión de Manuel Millones, quien podrá suplir la necesidades que tiene nuestra amada Región de Valparaíso".

Por su parte, el core Millones valoró el apoyo entregado por el Partido Social Cristiano, diciendo que "es un honor y una gran responsabilidad aceptar este respaldo a mi candidatura de independiente como Gobernador Regional. Mi compromiso es trabajar incansablemente por el progreso y el bienestar de toda nuestra región. Este especial apoyo del Partido Social Cristiano y de toda la comunidad,

es una inyección de energías y estoy seguro de que podemos lograr grandes cosas para todos nuestros ciudadanos".

Consultado sobre si irá en un cupo del partido como independiente, Millones no cerró la puerta a aquello, pero indicó que aún tiene tiempo para decidirlo: "Tengo dos opciones abiertas: las firmas o ir patrocinado por un partido y, hasta el minuto, tengo el respaldo del partido Social Cristiano, y espero también tener otros partidos políticos".

¿Cuáles?

Estamos en conversaciones. Yo ahora perfectamente podría ser candidato independiente por algún partido o independiente, y eso todo depende también de la evaluación de las firmas. Es hasta el 28 de julio la fecha para saber si logramos llegar a la meta.

¿Cómo va con las firmas?

Bien, estamos un poco detenidos por el tema del Servel respecto a la publicidad para hacer firma, el Servel ha dicho que no, pero presenta-

mos un recurso. Llevamos un 40% y queda un mes.

¿Qué le parecían los últimos sucesos que han ocurrido con la Gobernación Regional? Particularmente en la derecha ha estado bastante movido el tema.

Soy bastante respetuoso y esto es parte de una negociación electoral en que se produce este tipo de situaciones. No es primera vez, y muy injusta desde el punto de vista humano para Luis Pardo. Es complicado que tú te enteres por la prensa que tu cupo fue cedido a un partido amigo.

¿No está de acuerdo con lo ocurrido?

Lo que uno aquí cuestiona es que no hubo la capacidad de hacer primarias. Yo lo dije desde el primer minuto, cuando yo manifesté que me gustaría ser candidato, por lo tanto las consecuencias de eso son estas: el no ejercicio de primaria, que es la fórmula democrática para resolver y que los ciudadanos de nuestro sector escojan la mejor op-

ción, no es lo mejor, no se debe elegir a dedo. Esto refuerza lo que hemos planteado hace muchos años de la necesidad de tener partidos regionales, porque no es posible que en Santiago se repartan las regiones y esto ocurre tanto la izquierda como la derecha. ¿Cómo les explicas a los candidatos que algunos en Santiago se tomaron un café y llegaron a un acuerdo? Entonces, mira lo que ocurrió al no resolver Valparaíso y Viña: tenemos prácticamente tres candidatos en cada comuna de la oposición, probablemente cuatro. Esto va destinado a un fracaso electoral.

¿Usted cree que las alcaldías se van a perder en la derecha?
Definitivamente, pero obvio.

¿Y en la Gobernación Regional? También hay varios candidatos...

Esta es la única elección que no tiene riesgo, porque hay segunda vuelta y todo indica que va a haber segunda vuelta, porque la vez pasada estuvo muy contaminado la elección por el covid, por el estallido social, por eso que a la izquierda le fue muy bien. Yo espero que en estos 30 días que nos quedan con la inscripción de candidatura, poder generar un consenso para tener acuerdos.

¿Qué tan cerca se siente en este momento de Chile Vamos?

Todos mis amigos están allí, formamos juntos Renovación Na-

cional, que después se dividió con la UDI. Por tanto, todos mis amigos están allí, crecimos juntos, maduramos juntos, hay afectos, tengo una gran relación humana con la gente.

¿Y qué le parece o qué siente cuando ve lo que ocurre con esta designación "a dedo", como dice usted, de María José Hoffmann para la candidatura a la Gobernación Regional de Valparaíso, como dice usted, en la Gobernación y lo que ocurrió con Luis Pardo, que incluso habló de "chantaje"?

Eso genera un problema efectivamente a ambas coaliciones y que tiene consecuencias, porque también para la UDI el hecho de pedir esto significó ceder muchos cupos en otras partes del país. Por lo tanto, la UDI tuvo un costo y, por tanto, no deben estar muy contentos la gente de la UDI porque se llegó a entregar comunas. Entonces también los militantes no están comprendiendo los motivos de beneficiar a la secretaria general del partido, y en lo personal creo que esto debería haberse resuelto en una primaria.

¿El Partido Social Cristiano está abierto a que usted pueda ingresar como candidato en el cupo? ¿Eso se lo ofrecieron?

Mira, no hemos conversado aquí. Lo primero que yo quiero valorar es el compromiso de respaldarme públicamente. Es un partido que me abrió la puerta para, en este caso, respaldarme públicamente, lo cual

es un reconocimiento a mi trayectoria. ¿Y por qué esto es importante? Porque cuando algunos hablan de que "Millones corre por fuera", no, no corro por fuera. Es una candidatura como cualquier otra, especialmente hoy día cuando hay un gran castigo a los partidos políticos tradicionales y mucha gente está privilegiando a los independientes, por lo tanto, yo quiero valorar que un partido nuevo reconozca en mí ese trabajo y hayan estado disponibles para que yo los represente.

¿Qué pasará con quienes apoyaban a Pardo, en términos electorales? ¿Cómo busca ganar su apoyo? ¿Y qué pasa con Republicanos ahí? Francesco Venecian también está bien posicionado y quizá algunos de RN se vayan hacia ese lado también.

Es una incógnita. En la próxima encuesta se va a reflejar dónde hacia dónde se van los respaldos. Yo no me puedo atribuir que yo voy a ser el catalizador o el canalizador en este caso de los adherentes de Luis Pardo, no podría atribuirme que yo voy a representarlos a todos. Pero como tenemos historia juntos, hemos recorrido caminos, yo creo que sí va a ser posible o tengo una mayor posibilidad de ser yo quien canalicé. Sin embargo, también es legítimo que muchas personas vayan hacia otro lado, hay que ser muy respetuoso de la decisión individual que cada uno toma. Yo, sin embargo, quiero asegurar que en mi equipo de contenidos sí tengo

considerado a personas de los diferentes partidos de Chile Vamos, en materia de la reconstrucción, en materia de seguridad, y otros, entre ellos Luis Parot. Soy muy respetuoso de las decisiones que toman partidos con los cuales he compartido años de trabajo y donde juntos hemos enfrentado diversos desafíos, en este caso una determinación en el marco de un acuerdo electoral resolvió sacrificar a Luis Pardo como candidato a gobernador, donde por cierto que uno solidariza en lo humano con él y sus adherentes, que por cierto no deben entender ni comprender las razones de esa decisión cupular, pero los efectos y consecuencias de tal determinación es un asunto interno. El Partido Social Cristiano me ha dado el respaldo a mi candidatura independiente como gobernador, acto del cual estoy muy agradecido y relevo, por cuanto da cuenta de la valoración de parte de ellos de mi trayectoria y compromiso con el desarrollo regional y el bienestar de las personas de nuestra región. Mi campaña será convocante y propositiva, con propuestas e ideas que den respuestas a las demandas de la comunidad. Por otra parte, en mi equipo de contenidos y campaña hay personas independientes y militantes de todos los partidos de oposición, incluidos por cierto de Chile Vamos, y seguiremos creciendo y liderando el camino a la gobernación.

¿Ha hablado con Pardo?
No aún.

ESPECIALISTAS en Invierno



TAPSIN D/N
18 COMPRIMIDOS DÍA Y NOCHE
PRECIO OFERTA: \$3.690
\$3.290
ANTES: \$4.290
COD: 254625



BUCOGERM TOS
ANTITUSSIVO-ANTISEPTICO
18 COMPRIMIDOS
PRECIO OFERTA: \$1.790
\$1.350
ANTES: \$2.440
COD: 251832



FISIOLIMP
SOLUCIÓN NASAL 30 ML
PRECIO OFERTA: \$4.990
\$3.990
ANTES: \$5.840
COD: 41064



PALTOMIEL
JARABE ADULTO 200 ML
PRECIO OFERTA: \$2.690
\$2.090
ANTES: \$5.490
COD: 154001



STREPFEN
8 COMPRIMIDOS DISPERSABLES
PRECIO OFERTA: \$3.990
\$3.190
ANTES: \$4.690
COD: 266170



VAPORUB
UNGÜENTO POTE 50 GR
PRECIO OFERTA: \$4.690
\$3.790
ANTES: \$5.840
COD: 259724

La Farmacia de los Precios Bajos

Cruz Verde



PROMOCIÓN DE LA GRÁFICA VÁLIDA SÓLO EN CHILE, DESDE EL 01/06/2024 AL 30/06/2024, AMBAS FECHAS INCLUSIVE. EN LOCALES CRUZ VERDE, SALVO ISLA DE PASCUA Y CERRO SOMBRERO. EN SITIO WEB WWW.CRUIZVERDE.COM Y TAMBIEN EN LA APP. NO ACUMULABLE A OTROS DESCUENTOS. PRODUCTOS SUJETOS A REPOSICIÓN EN CADA LOCAL. INFORMESE DE PRODUCTOS ADHERIDOS Y OTRAS CONDICIONES EN BASES DISPONIBLES EN [HTTPS://WWW.CRUIZVERDE.CL/TEXTOS-LEGALES/](https://www.cruzverde.cl/textos-legales/)

Presidente de RN dice que "fue una decisión difícil" bajar la candidatura de Luis Pardo para la Gobernación de Valparaíso



El presidente de Renovación Nacional (RN), **Rodrigo Galilea**, comentó sobre la candidatura de María José Hoffmann a la Gobernación de Valparaíso en las próximas elecciones.

La secretaria general de la UDI fue oficializada como la carta de Chile Vamos, situación provocó la molestia de algunos militantes de RN con su directiva, por **bajar la precandidatura de Luis Pardo**.

En conversación con Cooperativa, el senador manifestó que **"esa es la parte ingrata que muchas**

veces tienen los cargos de directiva de partido, que es mirar el panorama general, buscar dónde se pueden encontrar buenas candidaturas, equilibrios dentro del pacto, y tener pensado además cómo esto redundará en una elección positiva".

El legislador aseguró ser **"solidario con los sentimientos de empatía y de amistad con Luis Pardo"**, considerando que "son naturales y legítimos los alegatos que se producen cuando la dirigencia de un partido toma una decisión que no era la que quería la militancia de ese lugar en específico".

"Ésa es la parte ingrata que tienen los cargos de directiva, que es mirar el panorama general, encontrar buenas candidaturas, equilibrios dentro del pacto", expresó Rodrigo Galilea.

"Para mí mismo fue una decisión difícil, por la amistad que tengo con Luis Pardo, pero vuelvo a señalar, aquí hay roles distintos: un rol es el del presidente de partido y otro rol, por supuesto, es el del propio candidato o precandidato, las propias dirigencias de Valparaíso

que van a jugar, y a mí me gusta que se jueguen así, con pasión detrás de lo que ellos creen. Pero finalmente alguien tiene que tomar decisiones para poder avanzar", recalcó.

El timonel de RN afirmó que "valorando enormemente tanto la candidatura de la persona como la pasión que hubo detrás de la precandidatura de Luis Pardo, finalmente nos convencimos de que por todas las demás, que son muchas consideraciones que tenemos que tomar, **lo lógico era que este desafío finalmente recayera en María José Hoffmann**".



NUNCA DEJES DE **DESCUBRIR**

MÁS QUE TELEVISIÓN, ES STREAMING



DOBLE PACK PREMIUM DE VTR

INTERNET

+

STREAM TV
Premium

Incluye



por sólo **\$30.990** mensuales
x 6 meses

Precio normal **\$45.990**

Promoción válida para nuevas contrataciones que realicen clientes personas naturales hasta el 30 de junio de 2024. El descuento promocional en el cargo fijo aplica por 6 meses, al mes 7 se cobrará el precio normal del plan objeto de la promoción. Este beneficio sólo incluye una suscripción para cada una de las plataformas de streaming contenidas en el plan y que estarán disponibles hasta el 31 de diciembre de 2025, con excepción de Riivi que tendrá vigencia hasta el 31 de diciembre de 2024. Universal+ Estándar incluye anuncios. Desde el 26 de junio de 2024 Stars se unificará con Disney+ por decisión estratégica del proveedor de contenidos. Este beneficio estará sujeto a que el plan contratado y objeto del mismo se encuentre vigente y activo dentro del plazo anteriormente mencionado. La membresía no incluye compras o contenido pagado dentro de cada plataforma. El uso de las plataformas de streaming requiere de acceso a Internet. La velocidad de navegación puede variar según uso, cantidad de usuarios conectados y otras variables que la afecten. Todos los precios incluyen IVA y están sujetos a reajuste según IPC. Contratación sujeta a factibilidad técnica y comercial. Prohibida la explotación comercial y/o industrial de los servicios y sus beneficios. Infórmate previamente de la cobertura, características y condiciones de acceso a las plataformas de streaming, y de las características y condiciones comerciales de los planes en www.vtr.com

Diputados de la Comisión Investigadora de Incendio reconocen falla del Estado en la tragedia y piden perdón a las víctimas



También citaron a ministro de Agricultura y a director de Conaf para este lunes por denuncias sobre ocultamiento de imágenes aéreas y contrataciones políticas.

La Comisión Investigadora por el Megaincendio del 2 y 3 de febrero en Viña del Mar y Quilpué acordó citar al ministro de Agricultura, Esteban Valenzuela, y al director de Conaf, Cristián Little, por las denuncias de trabajadores sobre ocultamiento de la información que señalaba la expansión del fuego hacia las áreas que terminaron siendo posteriormente afectadas, y por la edición de la bitácora, entre otras cosas.

Además, en la sesión de este miércoles que comenzó a las 9.30 de la mañana y se extendió hasta pasadas las 17 horas, expusieron representantes de varios barrios afectados por las llamas, y los parlamentarios aprovecharon para pedirles perdón por lo ocurrido, de forma simbólica, por la falla del rol del Estado en protegerlos.

El presidente de la comisión, Tomás Lagomarsino, inició la sesión señalando que entendiéndose que les queda poco tiempo para poder sesionar, solicitó el número de oficios despachados sin responder hay a la fecha, a fin de tener conocimiento de aquello y así apurar a los ministerios respectivos para recibir sus respuestas antes del 2 de julio.

Ante esto, el diputado Luis Fernando Sánchez pidió más transparencia y poder contar con la presen-

cia del ministro de Agricultura y del director de Conaf antes de finalizar la comisión.

Hay que recordar que en la anterior sesión participaron parlamentarios y dirigentes sindicales de Conaf, quienes hicieron graves acusaciones contra Cristián Little, director nacional de la institución. En concreto, Marcelo Pérez Contreras, secretario ejecutivo del Sindicato Nacional de Profesionales de Conaf, aseguró que el 2 de febrero Little llegó al puesto comando ubicado al interior de la Reserva Nacional Lago Peñuelas, donde le habría pedido su impresión de la emergencia a uno de los presentes, y que éste le habría advertido sobre la posibilidad de que el fuego se trasladara a Villa Alemana y Quilpué, en ese instante, Little se habría reído de la aseveración, comentó Pérez en la sesión.

En Radio Biobío, el ministro Valenzuela respaldó al director de Conaf: "El director a nivel nacional, por cierto, es un destacado académico, independiente, profesional que ha trabajado también con la industria forestal y que ha hecho un aporte muy valioso a Conaf, y este incendio tiene diversos puntos de responsabilidad y sobre todo causas estructurales,

como este ventarrón que no lo predijo ningún sistema de pronóstico que se cargó hacia Viña del Mar a las 6 de la tarde", señaló el secretario de Estado.

A lo anterior, se suma que según los testimonios recabados en la comisión, la bitácora de los movimientos del puesto de mando del Fundo las Tablas, habría sido editada en al menos 90 puntos: El director ejecutivo habría estado presente en la instancia pero aquello habría sido desestimado del registro.

Pues bien, en la sesión, el diputado Sánchez indicó que "es importante que estas cuestiones se transparenten, especialmente con lo que ha ocurrido en los últimos días en lo relativo a lo que fue parte de la conversación de la última sesión de esta Comisión y también por lo que mostró un reportaje exhibido en televisión. Todos los miembros de esta Comisión Especial Investigadora tomamos conocimiento de estos hechos y nos preocupan mucho, por lo que quiero confirmar, Presidente, si el director nacional de la Conaf y el ministro de Agricultura estarán presentes en esta Comisión antes de que concluya".

El parlamentario indicó que "aquello es fundamental e indispensable para transparentar los

asuntos ocurridos, además de saber cuál es la situación actual de la Conaf y cuál es el cumplimiento de sus compromisos pendientes, por ejemplo, la compra de este vehículo financiado por el gobierno regional hace varios años y que nunca ocurrió. Muchos de esos temas debemos discutirlos personalmente con estas dos autoridades, por lo que espero que puedan estar presentes antes de que esta Comisión concluya".

La sesión continuó con los representantes de los vecinos de Quilpué y Villa Independencia, Carlos Orellana y Alex Ugarte, respectivamente, quienes asistieron acompañados por su abogado Felipe Olea.

"Ya identificamos a quiénes prendieron el fuego, pero fuego hay todos los días en nuestra región y en cualquier parte del mundo, porque siempre puede ocurrir un incendio. Sin embargo, que un incendio se transformara en esta hecatombe que cobró ciento treinta y siete vidas no fue solo responsabilidad de quienes iniciaron el fuego. Lamentablemente, para nuestra justicia y para la persecución que está llevando adelante el Ministerio Público de esta región, pareciera ser que los únicos responsables de esta tragedia son quienes iniciaron el fuego, es decir, los autores materiales", dijo Olea.

"Ahora bien, ¿qué pasó en esas seis horas en que el fuego recorrió

más de cuarenta kilómetros desde la Ruta 68 hasta llegar a Villa Independencia, El Olivar, Reñaca Alto y Pompeya? ¿Qué ocurrió en ese ítem? **Evidentemente, para la justicia penal aún es un tema desconocido en el que abundan las preguntas, pero faltan las respuestas**", añadió.

Posteriormente, Ugarte muestra una diapositiva con imágenes: **"Él es Vicente: cinco años de edad. Ella es Javiara: nueve años, fallecida. Eran chicos amorosos. Llegaban el domingo a la iglesia, pedían que el pastor orara por ellos y daban gracias a Dios. Es la pureza y la esencia de un niño. Su mamá está destrozada. ¿Cómo reconstruimos el corazón de una madre?** La persona de la fotografía es el papá de ellos, el abuelo, Luis Fernando. Él, como pudo, trató de salvar a sus nietos. Pero, ¿saben lo que me indigna, me molesta hoy día? Ellos están en un sitio de 450 metros cuadrados y la mitad -225- es para ellos. Se instaló una casa para que su mamá viviera ahí, pero Tamara no tiene casa, porque no es hábil. ¡No piensa que hay dolor, un tremendo drama emocional, espiritual!"

En esa línea, contó que "estamos haciendo un esfuerzo para ver cómo le podemos construir una casita de cuatro metros por seis metros para que viva ella con Catalina, su otra hija, que es una chica adolescente. **En definitiva, el problema va más allá de que hay un número de muertos, porque,**

hoy día, hay personas que están sufriendo".

PERDÓN A VECINOS

Los parlamentarios también tuvieron un gesto hacia los vecinos y víctimas del megaincendio, pidiéndoles perdón en la sesión.

"Quiero partir agradeciendo a don Carlos, a don Felipe y a don Alex, por su exposición, pero también hay que decir algo muy importante para ellos -y lo dijeron, que es **ofrecerles perdón, perdón por la inoperancia, por la falta de sentido de realidad y en atención al respeto que merecen las personas**. Creo que nosotros, desde esta Comisión, estamos haciendo algo súper importante, que es precisamente escuchar los testimonios. **Entonces, también ofrezco perdón por la indolencia del Estado, porque quizás nosotros, como parte del Estado, también hemos estado muy ausentes**", dijo la diputada Érika Aguilera.

Andrés Celis también se sumó: "Acá las palabras sobran, ¿qué les voy a decir? Me imagino el tremendo dolor que deben sentir, la pena, la tristeza, la frustración, la impotencia, la rabia. El perdón es lo mínimo, perdonar libera. **Por lo tanto, de parte del Estado, me sumo a todas las excusas y al perdón, porque lo que pasó en Viña del Mar, Quilpué, es de verdad una cosa monstruosa**. Así que, a ustedes dos, a sus familias y a todas las que sufrieron por este incendio, mis condolencias, porque me pongo en

su lugar y yo no podría estar acá; esa es la verdad".

"Me quiero sumar a las palabras del diputado Luis Sánchez y del diputado Andrés Celis, que creo representan a todos los integrantes de esta comisión investigadora, en torno al perdón hacia las familias. Probablemente, todos los integrantes de esta comisión hemos estado en terreno; solamente dos integrantes no son de esta región, el resto habitamos en ella. En mi caso particular, he vivido siempre en Viña del Mar; por lo tanto, el dolor es propio al de un habitante de su comuna que vio lo que pasó. Eso me conmociona y lo sigue haciendo hasta el día de hoy. Por lo tanto, agradezco su presencia".

La sesión se extendió hasta la tarde de este miércoles, con la exposición de más vecinos y vecinas de las zonas afectadas.

QUERELLANTES: RESPONSABILIDADES POLÍTICAS NO SE HAN HECHO EFECTIVAS

Después de la sesión, Olea precisó que "concurrimos el día de hoy con la esperanza de ser escuchados, principalmente, en la necesidad de visibilizar que la responsabilidad en esta tragedia no se agota en los imputados que iniciaron el fuego, sino que en las autoridades de todo rango que permitieron que este incendio forestal avanzara más de 40 kms, a lo largo de 6 horas, para que devastara la ciudad. **Aquí existen responsabilidades políticas que**

no se han hecho efectivas que nos preocupa se traten de diluir en el tiempo".

Alexis Ugarte, que es pastor de la iglesia Jesús Esperanza Viva de Villa Independencia y facilitador de la querrela, precisó que "para nosotros fue algo muy dramático. **Al principio todas las alertas decían 'evacúen El Olivar' (...). Nosotros habríamos muerto quemados, cuando salimos -del templo-, el fuego ya estaba encima de nosotros**. Se formó un caos porque no había vías de evacuación, fue horrible. Ver morir a la gente en la calle es ver el panorama de Hiroshima pero versión chilena".

Por su parte, Carlos Orellana, vecino que perdió a su hija Anastasia en Pompeya Sur, también se presentó ante la Comisión Especial Investigadora: **"Aquí fallaron todos los sistemas (...). No había nada, solamente carros de Bomberos, pero no habían autoridades durante la evacuación"**. Sobre la querrela, el afectado señaló que "esto todavía no ha terminado, pues aquí existen responsables, y así como agotaron todos los medios para dar con estos malhechores, así también me gustaría que dieran con los demás responsables de esta tragedia".

Cabe recordar que son **78 las familias que se unieron a la querrela**, que busca encontrar justicia para 33 fallecidos en una de las mayores tragedias registradas en nuestro país durante los últimos años.

»» PURANOTICIA.cl

**HAZ CLICK
AQUÍ AHORA**

**Únete a nuestro WhatsApp masivo
y recibe todos los días nuestra
edición digital**

www.puranoticia.cl

Exigen respuestas ante riesgo de aluvión en Reñaca y daños ocasionados por socavón en arteria de Canal Beagle en Viña del Mar



Un intenso trabajo de fiscalización ha realizado durante los últimos días el **diputado Andrés Celis**, quien ha levantado oficios a diversas entidades públicas para atender problemáticas que afectan a la comunidad de Viña del Mar tras las lluvias.

En primer lugar, el parlamentario de RN ofició al Serviu de Valparaíso, al Municipio de la Ciudad Jardín y al Sernageomin, **para que se esclarezca la problemática del socavón en la calle Canal Kirke, a la altura del número 450, en el sector de Canal Beagle.**

"El socavón en Canal Kirke es una amenaza grave e inminente para la seguridad de los vecinos, y no podemos esperar más para actuar", comentó Celis, quien explicó también que con los oficios presentados busca "exigir una intervención inmediata y esclarecer esta situación. La comunidad necesita respuestas urgentes y acciones concretas para evitar una catástrofe mayor. Es imperativo que las

El diputado Andrés Celis ofició a diversas entidades públicas exigiendo medidas urgentes por lo ocurrido en Reñaca y que le esclarezcan la problemática en la calle Canal Kirke.

autoridades pertinentes asuman su responsabilidad y prioricen la seguridad de los ciudadanos".

Y es que según señalaron los residentes de esta zona, **la falta de mantención de la vía ha provocado rebalses de aguas lluvias que han horadado el pavimento, creando un socavón que no solo afecta al edificio cercano, sino que también amenaza con colapsar la calle.** Este problema no es nuevo, ya que hace aproximadamente 30 años, un socavón similar provocó el desplome de la vía de acceso al sector, obligando a una reconstrucción que hoy, por falta de

mantenimiento, está nuevamente en riesgo.

Frente a ello, apuntó a la administración Ripamonti, diciendo que "si bien es cierto que las vías en su diseño e implementación son responsabilidad del Serviu, **la mantención y despeje de las canalizaciones de aguas lluvias es una preocupación municipal**".

RIESGO DE ALUVIÓN

Pero esto no es todo, pues el diputado Celis también envió otro oficio, esta vez a las Seremis de Vivienda y Urbanismo y de Obras Públicas de Valparaíso, además del Municipio de Viña del Mar, **para que informen sobre la situación de la calle Eklonia, en Jardín del Mar (Reñaca), que se encuentra bajo un eventual riesgo de aluvión.**

"Es fundamental que las autoridades competentes tomen cartas en el asunto y actúen de manera oportuna para prevenir una tragedia. Los vecinos no pueden seguir viviendo con el temor constante de un desastre inminen-

te. Necesitamos respuestas claras y acciones concretas", señaló el legislador de Chile Vamos.

En específico, solicitó que las autoridades le informen **si estaban al tanto de esta situación, detallen los reclamos recibidos y especifiquen las medidas adoptadas para evitar un nuevo aluvión en el referido terreno.** También exigió que se señalen los plazos de ejecución de estas medidas y los recursos invertidos en ellas. Cabe hacer presente que en esta zona también hubo hechos similares, los años 1997 y 2017.

"Es inconcebible que después de tantos años y múltiples advertencias, aún no se hayan implementado las medidas necesarias para proteger a esta comunidad. Las autoridades tienen el deber de actuar con diligencia y responsabilidad, asegurando que los habitantes de Reñaca no sufran las consecuencias de una gestión deficiente en materia de infraestructura y prevención de desastres", sentenció Celis.

Con ruta directa, otra que recorre estaciones y un nuevo circuito corto por el Gran Valparaíso, se mantiene plan tras paro ferroviario



EFE Valparaíso anunció que mantiene en marcha el plan de mitigación frente a la paralización de maquinistas que afecta al servicio del Tren Limache-Puerto. De esta manera, desde las 6 de la mañana comenzaron a circular buses desde la estación Limache, con una ruta directa por el Troncal Sur y otra que pasa por las estaciones Villa Alemana, El Belloto, Quilpué, Viña del Mar, Francia y Puerto, en Valparaíso. A estos recorridos se sumó un nuevo circuito corto, entre Limache y Quilpué, que incluye paradas en las estaciones Villa Alemana y El Belloto.

En el marco de los ajustes operacionales aplicados para optimizar este plan, en la hora punta tarde habrá servicios de buses directos desde Viña del Mar a Limache,

En la mañana se implementó un nuevo circuito corto entre Limache y Quilpué. En hora punta tarde, en la estación Viña se incorporaron servicios directos a Limache por Troncal Sur.

además de los que salen directo desde Valparaíso y los que pasan por las estaciones habilitadas.

La implementación del plan ha sido monitoreada y se mantiene la presencia de Carabineros y fiscalizadores del Ministerio de Transportes, que colaboran para tener una fluida llegada y salida de los buses en estaciones.

El gerente general de EFE Valparaíso, Miguel Saavedra, comentó

que el plan "ha estado funcionando con los distintos buses, tanto en dirección Puerto como dirección Limache, así que con eso esperamos, de cierta manera, poder mitigar los efectos que se producen por la no circulación de trenes. Hemos estado realizando mejoras operacionales de este plan de contingencia, específicamente el día martes incorporamos un bucle corto de buses desde Quilpué, El Belloto, Villa Alemana hacia Limache más temprano para atender también a la población que va esa dirección".

Por su parte, el seremi de Transportes y Telecomunicaciones, Edgardo Piqué, señaló que "el bucle ha funcionado con bastante eficiencia, con una muy buena frecuencia y los tiempos de espera de las personas que van en

dirección hacia el interior de la región ha sido bastante menor, justamente para colaborar con las inclemencias del tiempo porque las temperaturas de la mañana son bastante bajas. Y por otro lado, sigue operando el servicio en dirección Puerto, con buses que salen desde Limache y que hacen sus paradas en las estaciones El Belloto, Villa Alemana, Quilpué, Viña del Mar, estación Francia en Valparaíso y estación Puerto".

"Los recorridos de la locomoción pública del transporte en el Gran Valparaíso han sido reforzados en los horarios punta, desde las 6 de la mañana y hasta las 8:30 horas aproximadamente; y en las tardes también hemos tenido mayores frecuencias, pensando en que las personas puedan trasladarse con seguridad", sentenció.

Porteño vive todo un drama en Austria: Sufrió accidente en Viena, lleva 2 meses hospitalizado y necesita \$70 millones para volver a Chile

Durísimos momentos son los que está viviendo una familia oriunda de Valparaíso en la capital de Austria, Viena, lugar donde **Antonio Muñoz Lara, de 76 años**, sufrió un grave accidente que lo mantiene hospitalizado ya hace dos meses y por el que necesitan más de 70 millones de pesos para poder retornar a nuestro país.

El viaje –que incluyó a «Toño», su esposa e hija– comenzó el 6 de abril y se proyectaba por 25 días, en los que recorrerían Inglaterra, Francia, Países Bajos, Bélgica, Alemania, Hungría, República Checa y Austria. Italia era el destino final, pero no pudieron llegar, debido a que **el 22 de abril sufrió un accidente en una estación de metro**.

Natalia Muñoz, hija del eléctrico de 76 años, explicó a Las Últimas Noticias que aquel 22 de abril "hicimos el city tour y nos dieron la tarde libre para que recorriéramos. De vuelta al hotel bajamos a una estación de metro para comprar los tickets del tranvía. **Cuando íbamos subiendo la escalera mecánica para ir al paradero, en la superficie, fue el accidente. No sabemos si al intentar correrse hacia**

el lado derecho de la escalera mi papá perdió el equilibrio o si el chico que venía atrás lo pasó a llevar".

El adulto mayor trató de tomarle la mano a su hija, sin embargo no alcanzó. Terminó cayendo de espaldas, con la cabeza hacia la parte baja de la escala y los pies arriba. **Su hija recuerda que el golpe fue tan fuerte que incluso llegó a pensar que se había quebrado la espalda**. "Quedó estirado, con los ojos abiertos, pero no se movía", dijo.

Fue tal la gravedad de lo ocurrido que incluso llegó una ambulancia a las afueras de la estación de metro en Viena, donde asistieron a Antonio Muñoz y, luego, lo trasladaron al hospital, desde donde iniciaron las gestiones con el seguro que habían contratado. Pese a que la familia asegura que se veía bien, el hombre fue trasladado a otro hospital debido a que **el hematoma había crecido y le hacía presión en el cerebro**.

El diagnóstico de este porteño fue un **hematoma subdural agudo que le desplazó la médula espinal y le provocó una hidrocefalia y un saqueo al interior del cerebro**, motivo por el cual debieron operarlo dos veces, estando en

coma inducido por 10 días. "Le pusieron una traqueostomía porque tras tantos días acostado sus músculos perdieron fuerza y no es capaz ni de sostener su lengua", señaló su hija.

El 16 de mayo salió de la UCI, por lo que pensaron en viajar el 6 de junio de regreso a Chile. Sin embargo, el 2 de junio sufrió convulsiones que le causaron otra hidrocefalia. "Ahora pasa el 90% del tiempo durmiendo", comentó Natalia, quien también reveló que su padre sólo mueve la cabeza y que no habla. Además, necesita una nueva cirugía para instalarle una válvula que le permita drenar el líquido, pero los médicos austriacos le recomendaron a la familia que el procedimiento se haga en Chile.

Lo que debía ser el cumplimiento de un sueño para Antonio Muñoz, de 76 años, terminó convirtiéndose en una verdadera pesadilla. Esto, tras caer en una escalera mecánica y golpearse la cabeza y la espalda, motivo por el que ha debido ser operado dos veces.

Tomando en cuenta que cada día de hospitalización cuesta 1.208 euros y que «Toño» lleva 62 días internado, la familia ha generado una altísima deuda, pues el seguro sólo cubre 48 días, a lo que deben sumarle el hospedaje y la alimentación diaria. Por ello, lazararon una «Toñotón», campaña en Instagram (@Natalia_Mond) para recaudar fondos que, estiman, tienen que ser de **70 millones de pesos**, ya que deben viajar en camilla y reservar 11 asientos de avión de Viena a París y otros 11 de París a Santiago.

Mientras logran reunir los recursos necesarios, Natalia Muñoz adelanta que **"en Chile ya tenemos el contacto con un neurocirujano en Valparaíso que lo va a operar apenas llegue**. Allá mi papá tiene acceso a ayuda médica por la empresa donde él jubiló".

Finalmente expuso a LUN que **"hemos pasado por todas las etapas: incertidumbre, rabia, enojo, ahora ya estamos aceptando la situación y echándole para adelante. Mi papá está dando la pelea. Le digo que llegamos los tres y nos vamos a ir los tres (...)** Acá lo han tratado muy bien, pero no vemos la hora de volver a Chile".

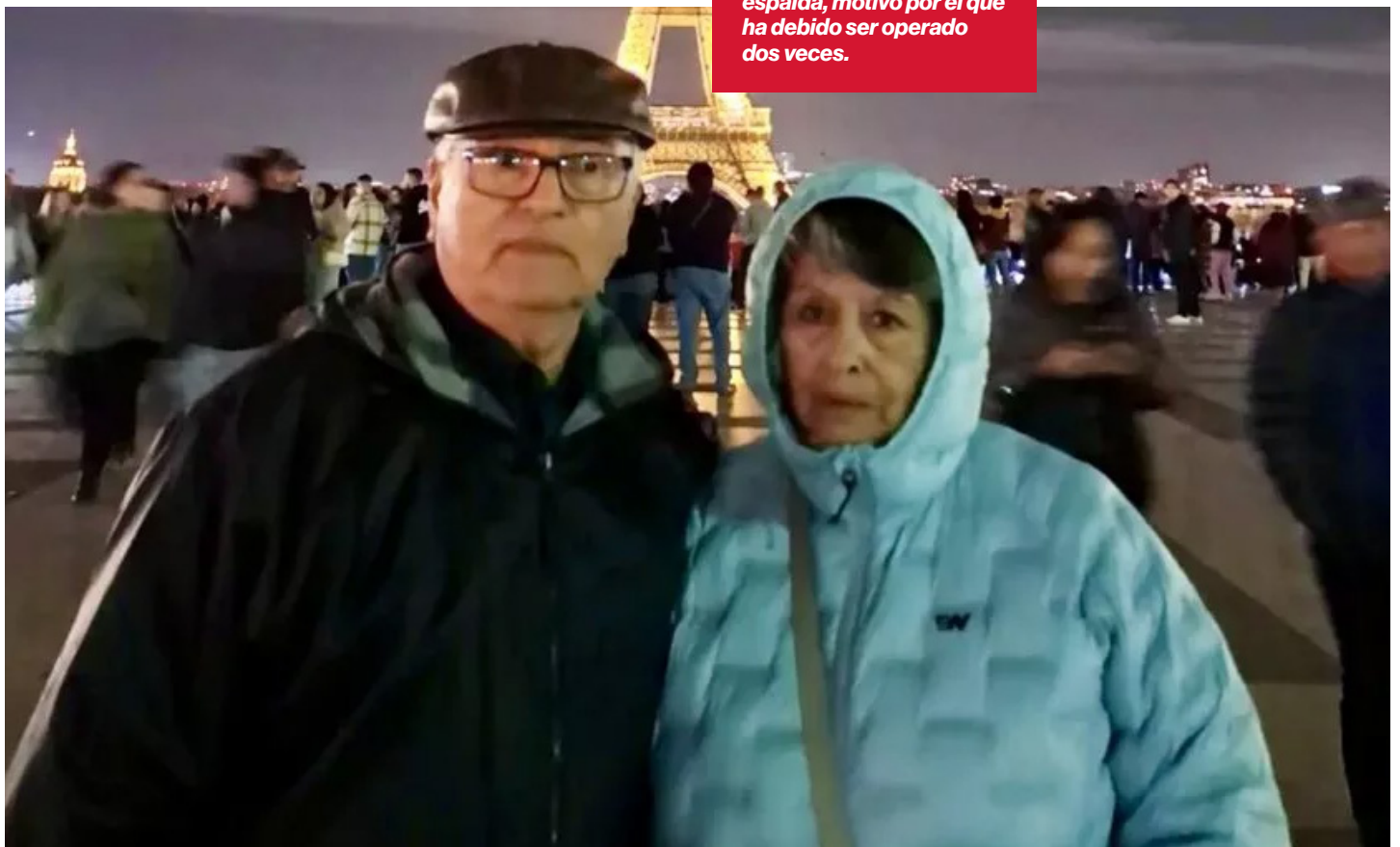



Since 1924

100
AÑOS



AÑOS



MG 3 CUOTA DESDE
\$164.990* CAE: 30.1%
PRECIO DESDE \$9.290.000*

ZX CUOTA DESDE
\$202.990* CAE: 29.8%
PRECIO DESDE \$11.490.000*

MG ONE CUOTA DESDE
\$279.990* CAE: 29.3%
PRECIO DESDE \$15.990.000*



ZS CUOTA DESDE
\$176.990* CAE: 29.9%
PRECIO DESDE \$9.990.000*

GT CUOTA DESDE
\$227.990* CAE: 29.4%
PRECIO DESDE \$12.990.000*



**PARTICIPA POR
ENTRADAS PARA
VER A LA ROJA**

**COMPRA HOY Y
PAGA EN OCTUBRE***

FRONZA

*Términos y condiciones en fronza.cl

Cuenta Pública de la PDI en Valparaíso: casi 3 mil detenidos el 2023 y distinción a Bidema por resolución del incendio de 2022 en Viña

Además, en la ceremonia celebrada en Valparaíso se realizó la entrega de condecoraciones para los funcionarios policiales que cumplieron 20 y 30 años de servicio.

En el marco de las celebraciones de la Policía de Investigaciones (PDI) por sus 91 años de vida, el jefe de la Región Policial de Valparaíso, prefecto inspector Guillermo Gálvez, entregó su **Cuenta Pública respecto a los principales resultados de la gestión del año 2023**, en una ceremonia efectuada en el Parque Cultural de Valparaíso.

Entre las acciones destacadas por la máxima autoridad policial, comenzó por la cantidad de detenidos en la región de Valparaíso, cuya cifra llegó a **2.916 personas**.

En ese sentido, se indicó que **el trabajo de las respectivas Brigadas de Homicidio de la región tuvieron un 94% de efectividad en su gestión**; mientras que las Brigadas Antinarcoóticos y contra el Crimen Organizado lograron sacar de circulación droga que fue avaluada en más de 134 mil millones de pesos.

El prefecto inspector Gálvez celebró también la decisión adoptada por el director general de la PDI, Eduardo Cerna, quien creó las **Brigadas de Lavados de Activos**.

"Valparaíso no es la excepción, ya está funcionando y cuenta con oficiales especializados en delitos económicos, narcotráfico e inteli-



gencia", comentó el jefe regional de la PDI.

Vale indicar que uno de los objetivos de esta unidad es **empobrecer a la delincuencia para que no puedan seguir operando**, evitando así su poder de articulación.

Finalmente, en la ceremonia celebrada en Valparaíso se realizó la

entrega de **condecoraciones para los funcionarios que cumplieron 20 y 30 años de servicio**.

De igual forma, se entregó el **Premio a la Excelencia en la Investigación Criminal**, donde se reconoció la gestión policial de 30 unidades del país, que se han destacado por su contribución a la Se-

guridad Pública y Ciudadana.

En específico, se distinguió la labor de la **Brigada Investigadora de Delitos Contra el Medio Ambiente y Patrimonio Cultural (Bidema) de Valparaíso**, por su trabajo en la resolución del incendio que afectó a Viña del Mar en diciembre de 2022.



Consternación en Quilpué por hallazgo de feto en dependencias de empresa sanitaria

Las primeras diligencias de la PDI permitieron establecer que el feto hallado tiene una longitud de 16 centímetros y una gestación de aproximadamente 16 semanas.

Un macabro hallazgo se llevó a cabo en horas de la tarde de este martes 25 al interior de dependencias de la empresa sanitaria Esva en la comuna de Quilpué.

Según dio a conocer la Policía de Investigaciones (PDI) de Valparaíso, en el lugar se halló un feto de aproximadamente 16 semanas de gestación.

El Ministerio Público determinó que las diligencias quedaran a cargo de la Brigada de Homicidios de la PDI, quienes llegaron junto a peritos del Laboratorio de Criminalística para efectuar los primeros trabajos en la planta de tratamiento de aguas de Esva.

"Detectives de la BH, junto a peritos del Laboratorio de Crimi-



nalística, concurren al lugar, efectuando el examen de este cuerpo, el cual tenía una longitud de 16 centímetros y una gestación de aproximadamente 16 semanas", explicó el subprefecto Flavio Espinoza, jefe de la Brigada de Homici-

dios de la PDI Valparaíso.

Tras este procedimiento, se efectuaron una serie de diligencias para poder establecer la posible procedencia de este feto hallado en la empresa sanitaria.

Cabe hacer presente que todos

los antecedentes recopilados hasta el momento se pusieron en conocimiento de la Fiscalía local de Quilpué, que lidera la investigación de este hecho que dejó consternada a la comunidad de la Ciudad del Sol.

walk casual

walk happy

Hush Puppies

Visítanos en [hushpuppies.cl](https://www.hushpuppies.cl)

Tras estar nueve años prófuga, PDI detuvo a mujer que asfixió a un recién nacido en Viña

El subprefecto Sergio Gutiérrez, de la Bicrim viñamarina, explicó que en la búsqueda de prolíficos y prófugos, el grupo especializado en delitos complejos materializó la captura.

Una mujer de 40 años fue detenida tras permanecer en calidad de prófuga de la justicia; esto, por mantener una **orden de detención pendiente por el delito de infanticidio**, emanada desde el Juzgado de Garantía de Viña del Mar.

El subprefecto Sergio Gutiérrez, jefe de la Brigada de Investigación Criminal (Bicrim) de Viña del Mar, señaló que **en la búsqueda de prolíficos y prófugos, el grupo especializado en delitos complejos de la PDI materializó la detención.**

Además, explicó que **"en el año 2015 la mujer había asfixiado a un neonato, para luego dejarlo al interior de una bolsa en un tacho de basura en la vía pública"**.

Dicha investigación fue llevada a cabo por la Brigada de Homicidios de la PDI Valparaíso.

Con estos antecedentes, y tras la aprehensión, **la mujer fue puesta a disposición de la justicia por su requisitoria pendiente en su contra.**



Operativo policial permitió detener a 10 personas en Quintero: cuatro de ellos se trasladaban en auto robado en Santiago

10 personas fueron detenidas en un extenso operativo policial realizado en Quintero, por diversos delitos cometidos en la región de Valparaíso y en Santiago.

El procedimiento fue realizado por personal del Escuadrón Centauro, junto a Carabineros de la Subcomisaría de Quintero y la Dirección de Seguridad Pública del Municipio.

Este permitió capturar a **seis personas por órdenes vigentes de distintos delitos y cuatro por receptación de vehículos motorizados, porte de arma de fuego y posesión de drogas**, los que fueron puestos a disposición de los diferentes tribunales.

El capitán Miguel Cuevas, subcomisario de la Subcomisaría de Quintero, informó que el operativo permitió la "detención de 10 sujetos, de los cuales seis mantenían órdenes de detenciones pendientes con la justicia por diferentes delitos, y cuatro por un delito flagrante, donde estos sujetos se trasladaban en un vehículo, el cual man-



tenía un encargo vigente por robo con intimidación en la ciudad de Santiago".

En tanto, Arturo Fernández, director de Seguridad Pública de la Municipalidad de Quintero, destacó que **"hemos incorporado patrullas OS14, que es el convenio que existe con Carabineros y trabajamos diariamente en el patrullaje preventivo. Lo importante de este patrullaje preventivo es que hemos logrado llegar a toda la comunidad de Quintero, desde las localidades rurales al sector peninsular"**.

Un hecho importante que se destacó de este operativo fue la participación de los vecinos quinteranos, quienes hicieron la denuncia de los delitos, tanto a las policías como a los funcionarios de Seguridad Ciudadana del Municipio de Quintero.

Las otras seis personas fueron capturadas por órdenes vigentes de distintos delitos.

Editorial

La imbatible Ripamonti versus el gigante egoísta que ronda en Viña del Mar

Las elecciones de octubre próximo representaban para Macarena Ripamonti una verdadera amenaza por ahí por mediados de febrero de este año. La hoy "imbatible" enfrentaba el peor incendio de la historia en la Ciudad Jardín, cientos de muertos en sus calles, un plan de evacuación al descubierto que no existía y una tirante relación con el gobierno local y central. Sumado a eso, enfrentó dos semanas conflictivas con la licitación del Festival y además la instalación de una especie de salvador gigante que llegaba a enfrentarla desde el programa de moda de los políticos como es Sin Filtros.

Pero tras dos meses de un escenario que parecía adverso, Ripamonti aparece nuevamente liderando en las encuestas y sobre todo las preferencias del público viñamarino. Así lo muestra el estudio publicado este miércoles por Puranoticia.cl, elaborado por Electolab, en el que la actual alcaldesa ganaría ante cualquiera de los tres candidatos en carrera.

Ripamonti le ganaría a Poduje, a Pecchenino y a Vattuone, por separado y en conjunto. Es decir, imbatible total.

El escenario actual de división que ha generado Chile Vamos, Re-

publicanos y ahora el Partido de la Gente que se repite en Valparaíso ya nos recuerda lo que pasó en Concón en la edición pasada. **De hecho, el propio Juan Marcelo Valenzuela habló de un "Conconazo 2.0" que hasta se puede dar en la Gobernación Regional con Veznezan, Millones y Hoffmann en competencia.**

Poco se entiende cómo ha costado tanto al sector ponerse de acuerdo, lo que sumado al estilo offside o egoísta de algunos candidatos, simplemente vuelve a poner en la palestra la necesidad de que las elecciones de alcalde tengan segunda vuelta.

Ya en la Gobernación al menos se garantiza que quien gane en primera vuelta lo hará con un 40%, pero no puede ser que un municipio sea manejado por alguien que apenas alcance un 20 o 30%.

El llamado de los propios legisladores es justamente a un cambio en este punto con urgencia, pues **ya está claro que en los conglomerados políticos, los partidos no tendrán la capacidad de ordenarse en pos del resultado final.**

El egoísmo es lo que más reina en Viña del Mar. **El propio Barchiesi, quien asumió la jefatura de campaña de Antonella Pecchenino, desclasificó que en un mensaje**

Iván Poduje incluso le habría dicho que él llegaría hasta el final, que estaba dispuesto a todo, inclusive a que ganara el Frente Amplio.

Esto es muy distinto a lo mencionado por la propia candidata de Republicanos, quien se mostró abierta a la posibilidad de encontrar un camino para un candidato de consenso.

Inclusive la irrupción de Rodrigo Vattuone no es más que una reacción a ese egoísmo gigante que hace recordar justamente al cuento del gigante egoísta.

Esta historia nos hace reflexionar sobre la importancia de la amabilidad, de la generosidad, y de

cómo el egoísmo puede privarnos de la felicidad y de la belleza que la vida tiene para ofrecer. **Si lo extrapolamos a la política, podríamos perfectamente estar hablando del futuro de Viña del Mar.**

Pero todo indica que no habrá acuerdos, ni gestos de nobleza, que reinará la soberbia y que será ésta la que determine el resultado de quienes salgan perdedores en una elección en la que **queda la duda de quién será el segundo o tercero, porque el primer puesto tiene nombre y apellido, y con la división de la que parece no poder escapar la derecha, ése es Macarena Ripamonti.**



»»» PURANOTICIA.cl | un medios digitales

Puranoticia.cl es un producto de la empresa Medios Digitales de Chile S.A.

Representante Legal: **Karina Galleguillos**
 Director de Contenidos: **Jorge Antonio Vega**
 Edición Periodística: **Christian González G.**

Equipo Periodístico: **Camila Arrate - Claudio Bustamante - Pamela Bolte**
Ignacio González - Claudio Brito - Carlos Ponce
 Diseño y diagramación: **Hugo Zeballos - Carlos Rojas**
 Gestión Comercial: **Medios Digitales de Chile**
 Soporte Informático: **Altavoz - Ariel Meneses**

»»» PURANOTICIA.cl

Un multimedios digital
 con identidad regional

»»» PURANOTICIA TV
 »»» PURANOTICIA ALERTA

»»» PURANOTICIA RADIO
 »»» PURANOTICIA DIARIO DIGITAL



www.puranoticia.cl

Nacional

Diputada Cariola acusa a ministro Pardow de no entregar información precisa sobre alza de tarifas eléctricas



La presidenta de la Cámara de Diputados mencionó que le pidió al ministro de Energía "poder informar abiertamente cuál era el porcentaje de alza que se proyectaba", pero "que esa información nunca estuvo a disposición de manera precisa en el debate".

La presidenta de la Cámara de Diputados, **Karol Cariola**, abordó la discusión sobre el alza de las cuentas de la luz para estabilizar las tarifas que se mantienen congeladas desde 2019.

En conversación con radio Pauta, la legisladora señaló que "lo que nosotros tenemos que poner en el centro es la **necesidad de las familias y buscar caminos para paliar esta situación**".

"Hay propuestas de soluciones más de fondo, más inmediatas y de soluciones de mediano plazo. En la ley se estableció una mesa técnica asesora que ya tuvo su segunda re-

unión este lunes para **buscar soluciones de fondo y acoger las propuestas de los parlamentarios**", precisó.

La parlamentaria manifestó que

"no creo que haya una sorpresa. Nosotros sabíamos del aumento de la tarifa por un informe de la comisión de Energía que se entregó hace un año, y desde ahí que **partimos espacios de conversación y propuestas para evitar esta alza o palearla de una mejor manera**".

Cariola sostuvo que **"durante la discusión no se entregaron los datos concretos de cual iba a ser el alza real que se iba a provocar**. Ahí es donde los parlamentarios han manifestado que tienen preocupación, porque estos elementos no estaban completamente abiertos en la discusión previa".

En ese sentido, mencionó que le

pidió al ministro de Energía, Diego Pardow, "poder informar abiertamente cuál era el porcentaje de alza que se proyectaba y la verdad es que **esa información nunca estuvo a disposición de manera precisa en el debate**".

"Yo no sé si el ministro no lo tenía proyectado tan claramente, si había datos que todavía no tenían en ese momento, no quiero elucubrar mala fe", expresó.

La legisladora acotó que "a mí consta que hubo varios oficios **solicitando información al respecto y esos elementos quizás no fueron tan completos**".

Presidente Boric afirma que en el Gobierno están buscando "alternativas para ampliar el subsidio" por alza de tarifas de la luz

El Presidente Gabriel Boric arribó a la región de Magallanes, en el marco de una gira de tres días, donde inmediatamente fue consultado por las alzas en la luz que se aplicarán a contar de julio.

"El alza de las cuantías de la luz tiene que ver con que éstas no han tenido ningún tipo de reajuste del 2019, por lo tanto, los precios hoy día no son los reales y cada vez que se posterga esta decisión, **se acumulan deudas millonarias para el Estado de Chile que finalmente terminan pagando los chilenos y chilenas**", dijo el mandatario.

"Hoy día estamos hablando de una deuda de miles de millones de dólares. Por lo tanto, **esa deuda es importante que sea saldada**, ya que yo tengo una convicción de

que hay medidas que sabemos que pueden ser difíciles, pero que, si no se adoptan a tiempo, después empeoran las consecuencias", agregó.

"Dicho esto, nosotros ya tenemos un consenso en el Parlamento para entregar un subsidio para 1.500.000 familias. Ahora estamos liderando una mesa de trabajo para **buscar las alternativas de ampliar ese subsidio**, cosa de poder mitigar el impacto que sabemos es importante en particular para la gente más vulnerable", anunció el jefe de Estado.

"Y el gobierno no es ciego, no es sordo a aquello y por lo tanto vamos a estar trabajando, es un trabajo que lidera el ministro Pardow y que también está involucrado el ministro de Hacienda y que no les quepa duda que en conjunto con el

Congreso **vamos a buscar llegar a una solución lo más razonable posible sin eludir el problema**", añadió.

También el Presidente recaló lo significativa que es la visita a la zona, ya que, siendo magallánico, entiende lo que implica hacer soberanía. "Ahora vamos a ir a Tierra del Fuego. Vamos a estar en tres comunas de Tierra del Fuego. La verdad que para mí es una tremenda alegría estar acá, porque siendo

magallánico **sé lo que es hacer soberanías en estas tierras**, que ustedes pueden ver cómo nos reciben, con esta dama blanca que cubre con el viento toda la ciudad que es la nieve".

"Me motiva muchísimo estar acá. **Tenemos muy buenas noticias para Magallanes**, además. Yo guardé ciertas noticias de la Cuenta Pública para poder decirlas acá, directamente en la región como parte de las inversiones que estamos haciendo y lo de la soberanía es tremendamente importante", dijo.

"Creo que Chile mantuvo una posición firme, una posición clara. Se resolvió como debía resolverse y **acá es muy claro que con la frontera no hay que tener ningún tipo de ambigüedad**", finalizó el mandatario.

Desde Magallanes, el Mandatario indicó que "ya tenemos un consenso en el Parlamento para entregar un subsidio para 1.500.000 familias", pero no cerró la puerta a la posibilidad de ampliar dicho beneficio.



Secretaria general de RN critica a Republicanos por negociación municipal y asegura que "su discurso de unidad no es real"



La secretaria general de Renovación Nacional (RN), **Andrea Balladares**, se refirió a las negociaciones al interior de Chile Vamos de cara a las próximas elecciones municipales.

En conversación con radio Pauta, explicó que "al ser un pacto que firmamos con la UDI y Evópoli, **tenemos la obligación legal de llegar a acuerdo**".

Balladares señaló que "tenemos que coordinarnos en todo el país con alcaldes y gobernadores, y eso hace que en algunos lugares se generen estos espacios donde ambos **tenemos buenos candidatos y cuando hay que definir por uno se producen estos dolores**".

Recientemente, la exdiputada y secretaria general de la UDI, **María José Hoffmann**, fue definida como la candidata del sector para la Gobernación de la región de Val-

paraíso.

Tras esta situación, uno de los integrantes de la comisión política de RN, **Ruggero Cozzi**, renunció su cargo como vicepresidente.

En ese sentido, la secretaria general sostuvo que el exconstituyente tenía una cercanía con Luis Pardo y "que se entiende la decisión". "Nosotros hablamos con él antes de su decisión. El presidente Galilea le pidió que revaluara, pero Ruggero es un gran aporte a RN, y **yo espero que ojalá lo reconsidere**", precisó.

Al ser consultada sobre el porqué se optó por la opción de Hoffmann sobre Pardo, Balladares indicó que "nosotros ya habíamos partido con el trabajo de Luis Pardo hace varios meses, había sido confirmado en el mes de marzo por el consejo regional. **Nosotros lo ratificamos porque había otros candidatos en la quinta región**".

"Era nuestro candidato. En ese

Andrea Balladares manifestó que "mientras nosotros tratamos de trabajar con ellos, en primera instancia no bajan candidatos en los lugares donde nosotros tuvimos primarias".

momento no existía Hoffmann pero hace ya dos meses que comunica su intención de ser candidata, buscamos todas las posibles opciones en que pudiéramos tener sobre la mesa distintas encuestas (...) y finalmente **nos logramos hacer la convicción de que Pepa Hoffmann tenía un mayor potencial electoral**", añadió.

En cuanto a la negociación con Demócratas, Amarillos y Republicanos, recalzó que hoy tienen el "desafío de coordinarnos con el centro. Hemos llegado a mayor sintonía con el centro que es **un nuevo alia-**

do con el que no habíamos antes construido ni un proyecto político ni un acuerdo electoral".

Sobre el Partido Republicano, aseguró que "**su discurso de unidad no es real**. Mientras nosotros tratamos de trabajar con ellos, en primera instancia no bajan candidatos en los lugares donde nosotros tuvimos primarias".

"Ahí sí tenemos un problema, y **estoy preocupada porque necesitamos unidad y necesitamos poner a los mejores candidatos**. Les hemos dicho que hagamos encuestas y veamos quién es el mejor candidato", acotó.

La secretaria general de RN cuestionó la actitud de Republicanos, apuntando que "cuando dicen que buscan unidad, pero no quieren negociar en gobernadores, y **solo buscan representatividad de espacio en las comunas, obviamente que se hace difícil**".

Maquinistas de EFE por paralización: "El sistema es inestable y todos pagamos las consecuencias"



El paro de la Federación Nacional de Transporte Ferroviario de Carga y Pasajeros destaca la necesidad urgente de mejoras en la seguridad tras el trágico accidente en San Bernardo.

La Federación Nacional de Transporte Ferroviario de Carga y Pasajeros y la Federación de Sindicatos de Ferroviarios se encuentran en paro desde este pasado lunes, debido a la falta de medidas de seguridad para los maquinistas, luego del choque de trenes en San Bernardo que dejó dos fallecidos y nueve personas lesionadas.

En entrevista con La Tercera, el vocero del movimiento, Juan Catalán, explicó que las demandas de los trabajadores tienen que ver con aumentar la seguridad, el confinamiento de las vías y mejores condiciones de las comunicaciones radiales. También advirtió que la paralización no se depondrá hasta que la empresa entregue soluciones concretas.

"Lo que más nos interesa es que exista un sistema de radio-comunicación tren-tierra que sea funcional, para dejar a un lado el sistema de comunicación a través de celulares. Esa es nuestra principal petición. En segunda instancia, el sistema de movilización ferroviario, que existe en el trayecto

desde Alameda-Chillán y Alameda-Rancagua, es muy deficiente porque permite y se basa en que los humanos no cometan ningún error", explicó.

En contrario, destacó "otros sistemas de movilización internacionales o el de EFE-Valparaíso. Esos sistemas no permiten que ningún humano cometa ningún error, ni el maquinista, ni el controlador. Por lo tanto, son intrínsecamente seguros, independiente de lo que ocurra. En cambio, acá en Santiago, en la vía de Alameda-Chillán es todo lo contrario. El sistema es muy inseguro y si alguien comete una equivocación, pagamos las consecuencias todos, sobre todo como lo hicieron nuestros compañeros".

"El petitorio siempre ha sido lo mismo en base a las falencias de seguridad que tiene la empresa. Lo que les incomodó a ellos es que en estos momentos no estamos abiertos a conversar o generar esta mesa de trabajo mientras los trenes se están moviendo", señaló en referencia a los supuestos cambios en las demandas que acusó EFE.



SI DECLARASTE TIENES SEGURO
CONTRA ACCIDENTES LABORALES

Si eres trabajadora o trabajador a honorarios y declaraste en la **Operación Renta**, el **Instituto de Seguridad Laboral** te brinda la cobertura del **Seguro contra Accidentes del Trabajo y Enfermedades Profesionales**.



Conoce todos los beneficios a los que podrás acceder en

honorarios.isl.gov.cl

El Instituto de Seguridad Laboral es fiscalizado por la Superintendencia de Seguridad Social (www.suseso.cl)

Tras fatal accidente en San Bernardo, ministro Muñoz recalca que "el servicio de trenes no es un sistema inseguro"



El secretario de Estado asegura que hay que aprender del accidente, evaluar las causas y problemas, todo esto para avanzar.

El Ministro de Transportes y Telecomunicaciones, Juan Carlos Muñoz, comentó el miércoles sobre el paro de maquinistas de la Empresa de Ferrocarriles del Estado (EFE), que ya completa su tercer día.

En entrevista con Radio Infinita, la autoridad señaló, respecto al origen de la paralización de actividades, que **"no fue un proceso pensado, sino que se gatilla por un hito, que fue el accidente de hace una semana en San Bernardo**. Solo recientemente hemos tenido un petitorio más claro y definido. Esto se mezcla también con el tremendo y profundo dolor que compartimos con el fallecimiento del maquinista".

Consultado por el petitorio entregado por los trabajadores de EFE al Gobierno, Muñoz indicó que **"tiene que ver con mejorar los estándares de seguridad del sistema ferroviario y eso exige inversiones de distinto tipo y de largo aliento. Insisto, el sistema es extremadamente seguro y si uno mira hacia el pasado, uno viajando está más seguro en un tren"**.

"Cuando estamos abogando por mejorar la seguridad del tren, estamos abogando por la seguridad de un servicio que es muy seguro, que eso no significa que no

haya cosas por mejorar", agregó la autoridad.

"Tenemos que tomar este hito del accidente en San Bernardo en una dirección que evalúe las causas del problema y cuáles son las tuercas que tenemos que apretar, para avanzar en que esto sea más seguro. Yo creo que tenemos que seguir avanzando en el sistema de telefonía, por supuesto. Hay un plan de ir incorporando telefonías", complementó Muñoz.

Respecto a la negociación con los trabajadores y qué tan cerca se ve una solución al conflicto, el mi-

nistro expresó que **"el petitorio son cosas razonables, pero hay cosas que los plazos no son necesariamente tan rápidos, por ejemplo, tener un tren confinado nos va a tomar tiempo"**.

"Las dos partes se fueron con la sensación de que estamos avanzando, pero me hubiese gustado que la reunión hubiese cerrado con 'no nos levantamos hasta que encontremos un acuerdo', creo que es lo que corresponde. Lo que corresponde es entender que son 250 mil personas las que ocupan un sistema ferroviario que hoy no está funcionando. Hago un llamado fuerte a la empresa a cerrar un acuerdo", finalizó Juan Carlos Muñoz.

Despidos por necesidad de la empresa vuelven a dar un salto en Chile: alza llegó al 18,4% entre abril de 2023 y abril de 2024



La Dirección del Trabajo (DT) publicó su informe mensual de despidos por necesidad de la empresa, correspondiente a abril, el que mostró un nuevo aumento.

En marzo, los despidos por esta causal habían anotado una disminución interanual de 2,9%, pero en abril volvió a mostrar un alza de dos dígitos, situación que también pasó en enero y febrero.

Así, en el cuarto mes del año hubo **43.419 desvinculaciones por esta causal**, lo que se traduce en un alza de 18,4% en relación a abril de 2023.

Con esto, **los despidos por esta causal en los primeros cuatro meses de 2024 aumentaron en 13,4%, sumando 172.200**. Esta cifra es la mayor para este período desde 2020, momento en que la economía y el empleo se empezaron a ver afectados por la pandemia del Covid-19. En ese año se registraron 349.409 despidos por necesidad de la empresa para el mismo lapso.

Para los economistas, **esta causal es la que más se relaciona con el ciclo económico**, puesto que las firmas tienen que acreditar que no pueden mantener a ese trabajador o trabajadores por motivos económicos y, por lo mismo, no pueden ser reemplazados.

A juicio del economista del OCEC-UDP, Juan Bravo, **“los términos de contrato por necesidades de la empresa se asocian a procesos de racionalización o modernización, bajas en la productividad o cambios en las condiciones del mercado o de la economía, que hagan necesaria la separación de uno o más trabajadores”**.

“Así, la evolución de los despidos

Así, en el cuarto mes del año hubo 43.419 desvinculaciones por esta causal, lo que se traduce en un alza de 18,4% en relación a abril de 2023.

por necesidades de la empresa está relacionada con la situación económica y, por ende, es un antecedente relevante de monitorear al analizar la situación del mercado laboral, en conjunto con otros indicadores”, añadió.

El experto indicó que **“el cambio de tendencia en este indicador hacia una reducción ha tardado en consolidarse, lo que refuerza la idea de que el mercado laboral se está recuperando muy paulatinamente, pero sigue debilitado**. Esto también se refleja en otras fuentes de información del mercado laboral”.

En tanto, Soledad Monge, economista de LyD, argumentó que **“esto se relaciona con la persistente debilidad del mercado laboral. En esta línea, si bien la tasa de desempleo ha ido bajando gradualmente, casi la mitad de los empleos que se han creado en los últimos meses han sido informales”**.

“La contratación de las empresas todavía se encuentra débil, lo que se puede ver reflejado en el índice de avisos laborales en internet del Banco Central. En este contexto, es fundamental que el Gobierno implemente medidas para fomentar la contratación en empresas”, sentenció.



QUE TU EMPRESA APUNTE ALTO, NOSOTROS TE LLEVAMOS.



VIAJA CON LA FLOTA MÁS SOSTENIBLE DE LA REGIÓN





Carabinero y periodista fueron atropellados por conductor ebrio en Lo Espejo: uniformado está grave en el hospital institucional



Producto del hecho, el oficial de la policía uniformada sufrió heridas graves, el periodista de Canal 13 lesiones de mediana consideración y el conductor fue detenido.

Un teniente de Carabineros y un periodista de Canal 13 fueron atropellados por un conductor en estado de ebriedad mientras se encontraban en el exterior de la 11ª Comisaría de Lo Espejo en un punto de prensa.

Producto del hecho, el oficial de la policía uniformada sufrió heridas graves, el periodista lesiones de mediana consideración y el conductor fue detenido.

Los hechos ocurrieron alrededor de las 3:00 horas de este miércoles

frente a la unidad policial ubicada en Av. Cardenal José María Caro, donde el oficial de ronda estaba dando antecedentes a la prensa sobre la recuperación de un vehículo Tesla robado en Colina.

En esas circunstancias apa-

reció un vehículo a toda velocidad que impactó al teniente y lo arrastró por unos 20 metros, mientras que al periodista de Canal 13 lo golpeó en una pierna.

El oficial fue trasladado en helicóptero al Hospital de Carabineros, donde se encuentra grave pero fuera de riesgo vital, mientras que el periodista se recupera en la ACHS.

El conductor, en tanto, intentó darse a la fuga, pero fue capturado en los alrededores de la comisaría: "Este individuo al estar en estado de ebriedad no apreció las personas que se encontraban en la calzada por lo cual de forma sorpresiva las atropella", señaló el mayor Luis Segura. El detenido quedó a disposición de la Fiscalía.

Detienen a madre de niño que sufrió fractura de cráneo y a su pareja por homicidio frustrado en Maipú



La mujer, que ya contaba con una orden de detención anterior por violencia intrafamiliar contra otro de sus hijos, fue detenida en calidad de encubridora por el delito de homicidio frustrado cometido por su conviviente.

se investiga al conviviente de la mujer, quien, presuntamente, habría empujado al niño.

Ambos fueron detenidos por la Brigada de Homicidios de la PDI por una orden vigente de detención emanada del Noveno Juzgado de Garantía de Santiago y puestos a disposición del mismo tribunal.

La Fiscalía Metropolitana Occidente indaga a la madre de un menor que permanece en riesgo vital tras sufrir una fractura craneal en un domicilio de la comuna de Maipú, región Metropolitana. También

LEE LA NOTA COMPLETA AQUÍ



Delincuentes robaron auto y su arma a carabinero durante encerrona en San Miguel

Un carabinero de civil sufrió el robo de su vehículo y de su arma, en medio de un forcejeo con delincuentes que lo asaltaron en la comuna de San Miguel.

Los hechos ocurrieron en la intersección de calles Chiloé con San Nicolás, donde el funcionario se trasladaba en su automóvil junto a su pareja y un grupo de amigos.

En el lugar fueron interceptados por un vehículo con delincuentes armados que les hicieron una encerrona y los amenazaron para que les entregaran el automóvil.

El funcionario policial se enfrentó con los delincuentes, forcejeó con uno y se produjeron disparos, pero no pudo evitar el robo del auto y las especies de sus acompañantes.

Los hechos ocurrieron en la intersección de calles Chiloé con San Nicolás, donde el funcionario se trasladaba en su automóvil junto a su pareja y un grupo de amigos.

LEE LA NOTA COMPLETA AQUÍ



SIEMPRE VIGENTE

CON EL **PORTAL DE FORMACIÓN CONFUTURO**

Aprende con
los más de
**45 cursos
gratuitos.**

Escanea
e insíbete,
es gratis.



Si te inscribes entre
el 10 de junio y 31 de
julio del 2024, **estarás
participando por este
Notebook**
+  Office



Ingresa a nuestro Portal de Formación en
www.formacionconfuturo.cl

Compañía de Seguros

confuturo[®]

UN CHILE CON FUTURO

Concurso válido del 10 de junio al 31 de julio del 2024.
Ver bases en confuturo.cl.

S O M O S
ccc
CAMARA CHILENA DE LA CONSTRUCCION

Internacional

Militares bolivianos irrumpen en la sede del Ejecutivo en La Paz: presidente llamó a "respetar la democracia"

El presidente de Bolivia, **Luis Arce**, denunció movimientos irregulares de miembros del Ejército.

Tanquetas y personal militar se apostaron alrededor de la sede de gobierno, cerraron la plaza Murillo y luego **algunos entraron al Palacio Presidencial**, según consigna el medio La Razón.

"Denunciamos movilizaciones irregulares de algunas unidades del Ejército Boliviano. **La democracia debe respetarse**", escribió en redes sociales el mandatario.

Antes, el expresidente de aquel país, Evo Morales, denunció un supuesto "acuartelamiento" de las **Fuerzas Armadas** y personal militar cerró la plaza Murillo en La Paz.

"Desde hace una hora, comandantes de divisiones, instruyen a comandantes de regimientos a **retornar inmediatamente a sus**



cuarteles para esperar nuevas disposiciones (encuartelamiento). Esto levanta muchas sospechas del movimiento militar en Bolivia", es-

cribió.

El exmandatario volvió a publicar en X y afirmó que "**se gesta un Golpe de estado**".

Tanquetas y personal militar se apostaron alrededor de la sede de gobierno, cerraron la plaza Murillo y luego algunos entraron al Palacio Presidencial.

"En este momento se despliega personal de las Fuerzas Armadas y tanquetas en la Plaza Murillo. Convocaron a las 3:00 pm a reunión de emergencia en el Estado Mayor del Ejército en Miraflores con uniformes de combate. **Convocanos a los movimientos sociales del campo y la ciudad a defender la democracia**", agregó.

Reserva
PURO CABALLO

UN AGRADO DE PARCELA

12% DCTO EN TODAS LAS UNIDADES
(A EXCEPCIÓN DE LAS DE UF 950)

- ÉXITO DE VENTAS 60% VENDIDO
- FINANCIAMIENTO DIRECTO
- 1ª ETAPA 100% VENDIDA

ÚLTIMA ETAPA
PARCELAS 5.000 MTS²

DESDE 950 UF



A 25 MIN DE SANTO DOMINGO
A 50 MIN DE VIÑA Y SANTIAGO



ACCESO CONTROLADO



PARCELAS CON VISTA AL VALLE DE CASABLANCA



DERECHOS DE AGUA Y URBANIZADAS

VENDE

Tell
PROPIEDADES

FUNDO LA VEGA, LAGUNILLAS, VALLE DE CASABLANCA · 56 9 9870 5134
VENTAS@RESERVAPUROCABALLO.CL · INFO@TELLPROPIEDADES.CL

WWW.RESERVAPUROCABALLO.CL

Israel y la ONU se culpan mutuamente por cientos de sacos de alimentos que no logran repartirse en Gaza



En la frontera entre Israel y Gaza, hay cientos de palés que yacen bajo el sol repletos de alimentos, desde racimos de plátanos hasta paquetes de arroz.

A pocos kilómetros de allí, son muchísimas las familias palestinas que pasan hambre.

Aunque la semana pasada el ejército de Israel acató una pausa de los combates durante el día en un importante tramo de la carretera cerca del cruce principal de Kerem Shalom, las agencias humanitarias afirman que **todavía les cuesta llevar ayuda al sur de Gaza**.

Culpan a la creciente anarquía de hacer demasiado peligroso recoger y transportar mercancías en la zona.

"Los saqueos se han intensificado", asegura Georgios Petropoulos, jefe de la Oficina de las Naciones Unidas para la Coordinación de Asuntos Humanitarios (OCAH) en Gaza.

Él calcula que el martes 18 de junio fueron robadas tres cuartas partes de la mercancía que cargaban los camiones que pasaron por el cruce.

Funcionarios de la ONU indican que los **vehículos son detenidos y atacados por bandas armadas**,

Funcionarios de la ONU indican que los vehículos son detenidos y atacados por bandas armadas, particularmente aquellas que contrabandean cigarrillos que luego se venden a altísimos precios en el mercado negro en Gaza.

particularmente aquellas que contrabandean cigarrillos que luego se venden a altísimos precios en el mercado negro en Gaza.

Los camiones que transportan combustible al territorio palestino también han sido **objeto de ataques recientemente**.

Tras el derrocamiento del gobierno de Hamás en Gaza por parte de la ofensiva militar de Israel, **no hay planes para llenar el vacío de poder**.

Además, son pocos los agentes de la policía que aún trabajan en el territorio palestino y no se sabe si las bandas del crimen organizado están afiliadas a Hamás o a los clanes de Gaza.

"Hay que decidir qué vamos a hacer para (mantener) el orden civil en Gaza y quién se encargará de mantenerlo", afirma Petropoulos.

CRÍTICAS A LAS AGENCIAS

En una rueda de prensa en Kerem Shalom, la Cogat, un organismo que forma parte del cuerpo militar israelí y que es responsable de operar los cruces, explicó que **no había puesto un límite a la cantidad de ayuda que podía llegar a Gaza**.

La Cogat mostró imágenes de lo que, según dicen, era una **acumulación de más de 1.000 camiones llenos de ayuda**, que ya se había sometido a controles de seguridad y estaba a la espera de ser recogida del lado gazatí.

"Esto se debe en gran medida al hecho de que las organizaciones internacionales **no han tomado medidas suficientes para mejorar su capacidad de distribución**", aseguró el portavoz de la Cogat, Shimon Freedman.



El funcionario acusó a la ONU, el principal proveedor de ayuda a Gaza, de no tener suficientes camiones y dijo que el organismo necesitaba "aumentar la mano de obra, extender las horas de trabajo y aumentar el almacenamiento" así como tomar otras **"medidas logísticas y organizativas"**.

Durante la guerra, Israel ha intensificado sus críticas a las agencias de ayuda humanitaria, ya que la Corte Internacional de Justicia emitió dos veces medidas provisionales **ordenándole al país permitir la entrada de asistencia humanitaria a Gaza**.

Esas medidas surgieron como resultado del caso iniciado por Sudáfrica que alega que Israel ha violado la Convención sobre el Genocidio de 1948, **una acusación que el país niega rotundamente**.

La ONU y los grupos de ayuda humanitaria refutan las acusaciones de que son ineficientes y tienen poco personal.

Señalan las dificultades de operar en una zona en guerra activa y aseguran que los **bombardeos israelíes han dañado su infraestructura y reducido su capacidad**.

"LAS REGLAS Y PROCEDIMIENTOS CAMBIAN CONSTANTEMENTE"

"Hemos reclutado **decenas de nuevos trabajadores y cientos de voluntarios para distribuir la ayuda**", explica Sean Carroll, presidente de American Near East Refugee Aid (Anera).

"Hemos **entregado 28 millones de platos de comida y seis millones de tratamientos médicos**, así que [claramente] podemos reunir mano de obra", prosigue.

Pero señala que el aumento de trabajadores no ayuda cuando "la guerra hace que la recolección de mercancías sea demasiado peligrosa o que las carreteras sean intranquilas. [Tampoco ayuda] **cuando no hay suficiente combustible y no hay suficientes camiones o repuestos dentro de Gaza**".

Anera celebró que la Cogat se hubiera comprometido esta semana a **permitir la importación de más camiones a Gaza**, y precisó que estaba haciendo campañas para comprarlos urgentemente.

Sin embargo, Carroll añade que un problema sigue siendo "la **arbitrariedad de las reglas y procedimientos, que cambian constantemente**" cuando se trata de mover mercancías.

LEE LA NOTA COMPLETA
AQUÍ



Deportes

Partido de Copa Chile entre San Antonio Unido y la U se jugará finalmente en La Calera



La Asociación Nacional de Fútbol Profesional (ANFP) determinó que el duelo entre el cuadro del puerto y azules se deberá disputar el viernes 28 de junio, desde las 18:00 horas.

Luego de algunas modificaciones, finalmente el duelo entre **San Antonio Unido y Universidad de Chile**, válido por los cuartos de final de la fase zonal de Copa Chile, tiene fecha, horario y sede definida.

El partido de ida entre el cuadro

del puerto y los azules se disputará en el **estadio Nicolás Chahuán de La Calera** y no en el Estadio Nacional, como se pretendía inicialmente por parte del club local.

Además, se informó que la Asociación Nacional de Fútbol Profesio-

nal (ANFP) determinó que **el duelo se deberá disputar el viernes 28 de junio, desde las 18:00 horas.**

Cabe recordar que el partido se iba a disputar en Ñuñoa el lunes 24, para luego ser programado para este miércoles 26. Sin embargo, la

ANFP decidió volver a postergarlo 48 horas, dejándolo finalmente para el viernes 28.

Respecto al cambio de estadio, pasando del Nacional al Nicolás Chahuán, la ANFP recordó que el artículo 20 del reglamento de la Copa Chile 2024 establece que, a excepción de clubes ANFA, **un equipo no puede jugar de local en el mismo estadio que su rival tiene inscrito para ejercer su localía.**

El aforo permitido para el partido entre San Antonio Unido y Universidad de Chile será de **entre 5 mil y 6 mil asistentes**, cifra que deberá ser confirmada por las autoridades.

Por pago fuera de plazo, FIFA rechaza apelación de la ANFP a sanción por cánticos discriminatorios

A inicios de año, la Selección Chilena recibió una dura sanción por parte de la FIFA, a propósito de los **cánticos discriminatorios** que pronunciaron sus hinchas en los partidos por clasificatorias ante Colombia y Perú.

A raíz de esto, el ente rector del fútbol mundial castigó a la ANFP con el **pago de 80 mil francos suizos (aproximadamente 86 millones de pesos)**, con la advertencia de una segunda multa por 50 mil de la misma moneda en caso de reincidencia.

Pero eso no es todo, ya que además la Roja jugará su próximo duelo eliminatorio como local -en septiembre frente a Bolivia- con una **importante reducción de afo-**

ro, posiblemente en torno al 50%.

Desde Quilín reaccionaron ante esta situación y la directiva presidida por Pablo Milad presentó una apelación. Sin embargo, **una insólita**

situación echó por tierra las esperanzas nacionales.

Según dio a conocer el abogado especialista en derecho deportivo, Marcelo Bee Sellares, en redes so-

ciales, **"la Comisión de Apelaciones de FIFA la rechazó por haber pagado la tasa de apelación (mil francos suizos) fuera del plazo previsto"**.

Castigo fue de 80 mil francos suizos (unos \$86 millones), con la advertencia de una segunda multa por 50 mil francos suizos en caso de reincidencia.



"Tengo una situación fina": Conmebol liberó audios del VAR del polémico gol de Argentina ante Chile

La jugada dejó algunas dudas por la posición de **Giovani Lo Celso**, quien se encontraba junto a **Claudio Bravo** en plena área chica.

El triunfo de Argentina por un agónico 1-0 ante la Selección chilena, por la segunda fecha del Grupo A de la Copa América de Estados Unidos, estuvo lleno de polémicas, una de estas fue el **gol de Lautaro Martínez a los 87 minutos**.

La jugada dejó algunas dudas por la **posición de Giovani Lo Celso**, quien se encontraba junto a **Claudio Bravo** en plena área chica, finalmente, el tanto fue validado por el árbitro uruguayo **Andrés Matonte** tras revisión del VAR.

Por eso, para despejar incertidumbres, la Conmebol **liberó este miércoles los audios del VAR**, en el cual se analizó la jugada clave en la victoria de la Albiceleste.

Tras la anotación de Martínez, el juez asistente advirtió: **"Tengo una situación fina**, del jugador número



16 (Lo Celso). El que hace el rebote hacia atrás, para mí, está habilitado".

En tanto, el ecuatoriano Carlos

Orbe, encargado del VAR, sostuvo: **"Posible offside, vamos a chequear todo"**.

"El de rojo (Nicolás Fernández)

sería el último y el guardameta (Claudio Bravo) sería el penúltimo", concluyó Orbe para confirmar la diana.

Cristian Garin se queda con el duelo de chilenos ante Tomás Barrios y sueña con Wimbledon

Cristian Garin (111º del ranking ATP) se ilusiona con disputar el cuadro principal de Wimbledon, tercer Grand Slam de la temporada. Es que el **"Tanque"** se quedó con el **duelo de chilenos al derrotar este miércoles a su compatriota Tomás Barrios (196º) por la segunda ronda de la qualy del mayor londinense**.

"Gago" fue de menos a más y se recuperó de un comienzo adverso para imponerse por 2-6, 6-2 y 6-0, tras una hora y 44 minutos, y así avanzar a la última fase de la etapa previa. Con esto, además, se tomó revancha de su compatriota, quien le había ganado a fines de

febrero pasado en la primera ronda del ATP 250 de Santiago en un polémico partido.

En el primer set fue muy superior el chillanejo, quien quebró de entrada en el primer game, mientras que en el segundo salvó un punto de quiebre para ratificar el rompimiento. Después consiguió

otra ruptura en el quinto y selló la manga en el octavo con su turno tras levantar una bola de break.

En el segundo episodio, el **"Tanque"** mejoró considerablemente y comenzó a fallar menos. Las acciones estuvieron equilibradas hasta el 3-2, porque el **ex 17 del mundo consiguió dos quiebres, en el sexto y octavo, para ganar la manga y forzar a un tercer y último capítulo.**

En el parcial final, **"Gago" entró con todo y le pasó por encima a su compatriota con tres rompimientos, en el segundo, cuarto y sexto, para dejarlo en blanco.**

En la tercera y última ronda de la qualy, **Garin buscará el paso al cuadro principal de Wimbledon ante el ganador de la llave entre el kazajo Timofey Skatov (229º) y el eslovaco Lukas Klein (129º).**



El **"Tanque"** se recuperó de un comienzo adverso y se impuso al chillanejo para avanzar a la tercera y última ronda de la qualy del Grand Slam londinense. Con esto, además, se tomó revancha de su compatriota, quien le había ganado hace unos meses en el ATP de Santiago.

Espectáculos

Los nombres que se barajan como panelistas en nuevo programa de Pamela Díaz y Nacho Gutiérrez en Canal 13

El nuevo espacio de espectáculos saldrá al aire la primera semana de agosto.

Pamela Díaz e Ignacio "Nacho" Gutiérrez tendrán un programa de espectáculos en Canal 13.

Y luego del anuncio de este nuevo espacio que saldrá al aire la primera semana de agosto, ya comienzan a circular **nombres de los posibles panelistas**.

Según consigna Página 7, varios rostros fueron contactados, e incluso **grabaron pilotos**.

Uno que puede formar parte del programa es **Arturo Longton**, cuyo nombre comenzó a sonar por los bromas que lanzó en «Sin editar» de Pamela Díaz, donde indicó que iban a trabajar juntos en Canal 13.

Otra figura es **Cecilia Gutiérrez**, periodista y actual panelista de «Sígueme» de TV+.

Quien también se podría sumar al show de espectáculos sería **Manuel "Manu" González**, quien participa en «Zona de estrellas» de



Zona Latina.

Nicolás Solabarieta, quien actualmente forma parte de «Gerviro o sanar», también fue parte del

casting.

Otras figuras que se barajan son la panelista de diversos programas como **Yazmín Vásquez**, Nelson Bel-

trán, conocido en la televisión como **"El Colombiano"** y la periodista **Rayén Araya**.

Ana Gabriel se casó con una fan peruana 30 años menor: la conoció en redes sociales

Hace algunos días, la cantante mexicana **Ana Gabriel** reveló a sus seguidores en redes sociales que recientemente contrajo matrimonio.

Fue el 8 de junio cuando la artista señaló que "estoy casada", agregando que "les estoy diciendo que el año 2025 me voy a ir de luna de miel".

Mientras mostraba su argolla, la azteca indicó que "a mi luna de miel no van a ir más que dos personas. Somos dos nada más. Por eso es luna de miel, porque somos dos personas (...) antes de la luna de miel voy a estar con mi marido, mi marida. Sí creo que es República Dominicana y después de ahí me iré de luna de miel".

Tras esta revelación, ahora medios mexicanos revelaron que **Ana Gabriel se casó en mayo con Silvana Rojas**, una de sus fanáticas, de nacionalidad peruana, quien sería 30 años más joven que la



intérprete de «Quién como tú» y «Simplemente amigos».

La TV azteca señaló que ambas se conocieron a través de redes sociales el año pasado y que se jun-

taron por primera vez en París, donde la fanática asistió junto a su madre a uno de los conciertos de la artista en la capital de Francia.

Luego se inició un romance, el que continuó en Estados Unidos, donde incluso compartieron una comida con Gloria Trevi en un restaurante en Nueva York.

Los programas de espectáculos también revelaron que la pareja peruana de Ana Gabriel "la ayuda en todo, como tipo asistente".

Sobre Silvana Rojas se informó que es de profesión psicóloga y que en Perú se desempeña laboralmente en este rubro.

Fue el 8 de junio cuando la artista dijo que "estoy casada", agregando que "les estoy diciendo que el 2025 me voy a ir de luna de miel". Ahora se conocieron más detalles de la relación.

Diego Urrutia evita referirse a dichos de su expareja y afirma que su relación con Carla Jara "no es cuestión de publicidad"

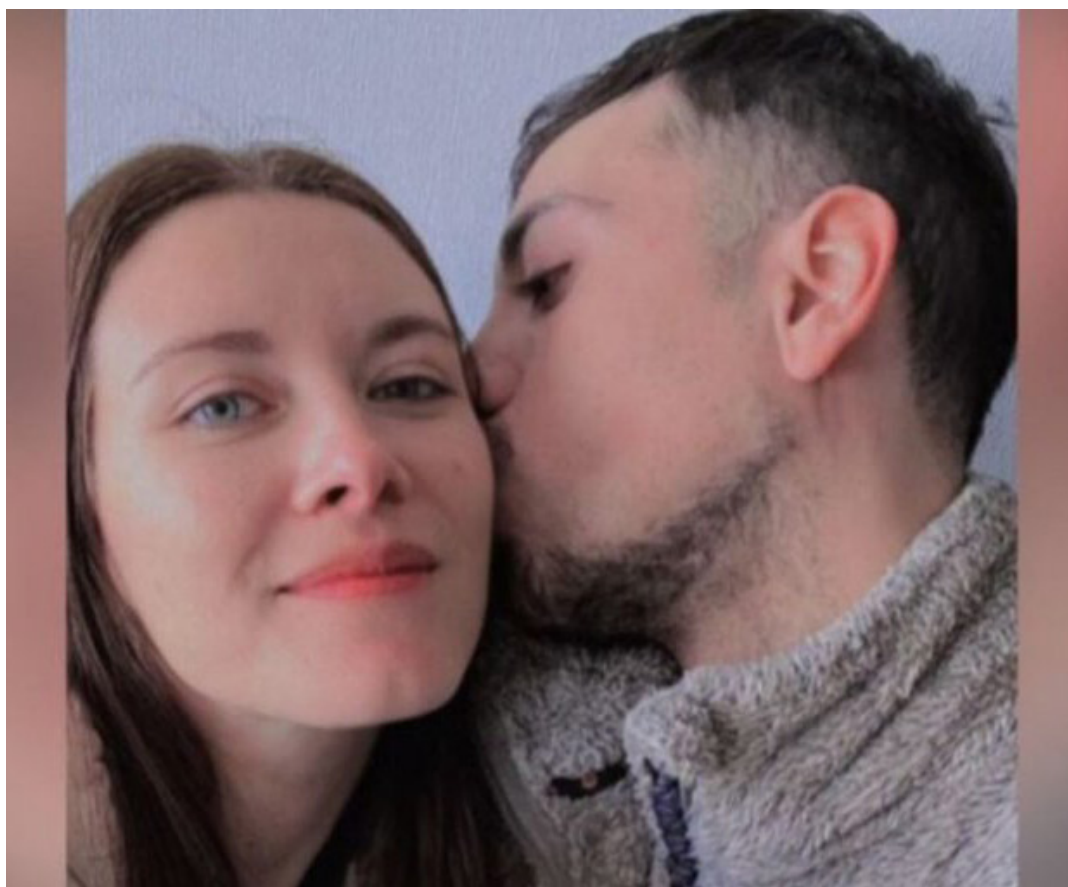

El comediante evitó referirse directamente a las acusaciones de su ex, Sofía Lobos.

Diego Urrutia rechazó los dichos de su expareja, Sofía Lobos, luego de que saliera a la luz su romance con Carla Jara.

La joven aseguró que el comediante **nunca quiso reconocerla públicamente.**

"Yo sentía que no me amaba,

porque los últimos dos años sentía que **me escondía demasiado**, al punto que él me decía que iba al mall a comprarse ropa, pero no

podía ir conmigo, prefería ir solo", dijo en conversación con Cecilia Gutiérrez y Manuel González en el podcast «Bombastic».

Además, agregó que "algo que me dolía mucho, era que no nos podían ver en público tomados de la mano. **Él me decía que se sentía incómodo, así que si lo ven así con la Carla Jara, para mí va a ser súper irónico**".

Y Urrutia se refirió a su relación con la actriz en mensajes que le envió a la periodista Paula Escobar del programa «Que te lo digo».

"Estoy en Temuco, vine a ver a mi familia. La verdad no tengo mucho que decir si **ya apareció en todos lados. Se supo, eso**", respondió, evadiendo referirse directamente a los dichos de su expareja.

Finalmente, indicó que "puedo decir que es verdad (romance con Carla Jara), que no es cuestión de publicidad, que yo no haría algo así por publicidad o por un show, no lo haría. Nos conocimos en TVN, en «Ahora Caigo». Y eso. No puedo decir mucho más".

Céline Dion sufre convulsión mientras grababa documental sobre el síndrome que padece

Céline Dion dio a conocer detalles sobre su lucha contra el síndrome de la persona rígida en su reciente documental «Soy Céline Dion» (I Am: Céline Dion).

En una de las secuencias más conmovedoras, **Dion experimenta una convulsión que dura varios minutos**, bajo la supervisión de su terapeuta deportivo, Terrill Lobo.

Este episodio ocurrió tras una sesión de grabación, indicando que la sobreestimulación podría ser un factor desencadenante de estos eventos.

Lobo señaló que "fue muy inquietante, muy perturbador. Sé que es duro para algunos espectadores, también para mí. Pero Céline se sintió validada al verse así, y pensó que le ayudaría si otras personas pudieran entender cómo es (el SPS)".

El profesional agregó que "parte de la enfermedad es que cuando

entras en una contracción, a veces la señal para liberarla no se entiende, por lo que termina quedándose en una posición contraída".

Dion comentó tras el episodio que "no sé cómo expresarlo, es como... ¿sabes? **No tener control de ti misma**".

Además, en otra escena, la cantante intenta interpretar «I Wanna Know What Love Is», de Foreigner, pero **se enfrenta a la ronquera y la desafinación.**

"Si no puedo correr, caminaré. Si no puedo caminar, me arrastraré. Pero no me detendré!", sentenció la cantante canadiense.

"Fue muy inquietante, muy perturbador. Sé que es duro para algunos espectadores, también para mí", explicó su terapeuta deportivo tras ayudarla en el episodio.



e) | 60 años

Ofertas En-todas



30%
dcto.

SAMSUNG A15 LTE 128GB

Precio oferta cliente

\$139.990

Precio normal: \$199.990
24 cuotas de: \$5.833
CAE: 1,51%

28%
dcto.

HARMAN PARLANTE ONYX 6

Precio oferta cliente

\$129.990

Precio normal: \$179.990



Con cargo a **tu boleta** mensual

Despacho **Sin Costo**

Hasta 24 cuotas sin interés con:



Paga hasta en
12 cuotas
sin interés con



De cualquier banco
o casa comercial

Hasta 18 cuotas sin interés con **Banco de Chile**

Disponibles solo para Tarjetas de Crédito nacionales con logos Visa/Mastercard



Oferta válida desde el 17 al 30 de junio del 2024 o hasta agotar stock de 200 unidades. El Pago con Tarjeta de Crédito puede tener costos asociados. Exclusiones Banco Scotiabank : Tarjetas Empresariales, Corporativas, Mastercard Business, Visa Business, Visa Enjoy, Visa Movistar, Visa Forum, Visa Congelada, Visa Crédito Express, Visa Bex y Tarjeta Universal, al igual que las Tarjetas de Crédito Cencosud Scotiabank, emitidas por su filial. BCI: Tarjetas Corporativas y Líder BCI. Consulte con el emisor de su tarjeta para mayor información. Infórmese sobre la garantía estatal de los depósitos en su banco o en www.cmfchile.cl. Oferta exclusiva para clientes Entel.